南京新報

第六〇三號
今日本報兩張售洋四分
內政部登記證警字第六號
經中華郵政登記認爲第二類新聞紙類
社址 復興路一三五號
電話 二一七八四 二一八六九

定報價目：每月一元二角　半年六元　全年十二元　外埠另加郵費
廣告刊例：每行十二字高　每日二角　每欄一百八十行　每日三十元六角　以新五號字計算八行起登

國民政府令

四月三日
任命陳昌祖爲軍事委員會航空署署長、此令、
特派湯良禮爲大使、在外交部辦事、此令、

和平氣運迅速一日千里 國府還都促醒渝方軍民
各地蔣軍紛紛投誠自新
開發西南各方裹足不前

（中聯社太原二日電）國府改組還都、給予渝政權以致命打擊、同時由渝抗戰陣營渴望和平建國而誓逃出歸順者、層出不窮、僅以晉省內言之、自三月十八日起至三十日止、歸順於日軍之蔣兵、計有將校二十七人、下級士官三十五人、兵士八百三十五名、並其他合共八百九十名、三十一日太原南方四公里之馬廠附近、又有暫編第二旅之張子靜等將校四名、兵士五十七名、共六十一名、歸順日軍、同日在翼城附近、第十五軍遊擊隊長韓魯九等一千二百名、亦相繼歸順、十四日間歸順共有二千百五十名、此種傾向今後將益進展、可見國府改組還都後、其給予渝政權前線將士之動搖打擊、如何深刻、

（中聯社濟南二日電）以國府還都爲契機、最近投順於日軍之小股蔣軍、接踵而來，茲探誌魯省省內投誠之二團如左、

一、隣邑瀋縣廳徐尚武領導下遊擊隊何鴻、三十一日率部下八十名、申請隣邑警備隊率部投誠、

二、曩於魯東作戰蒙受徹底打擊之張金欽等五十名、三十一日亦向大島部隊申請投誠、并誓於新政府治下協力、

（中聯社上海三日電）渝財部以各方投資開發西南裹足不前、乃撥資一千萬元、命中央信託局開辦戰時陸地兵險、圖誘致各方投資、爲遭日機轟炸時之保障、但各方迄未有應者、渝方甚感苦悶、

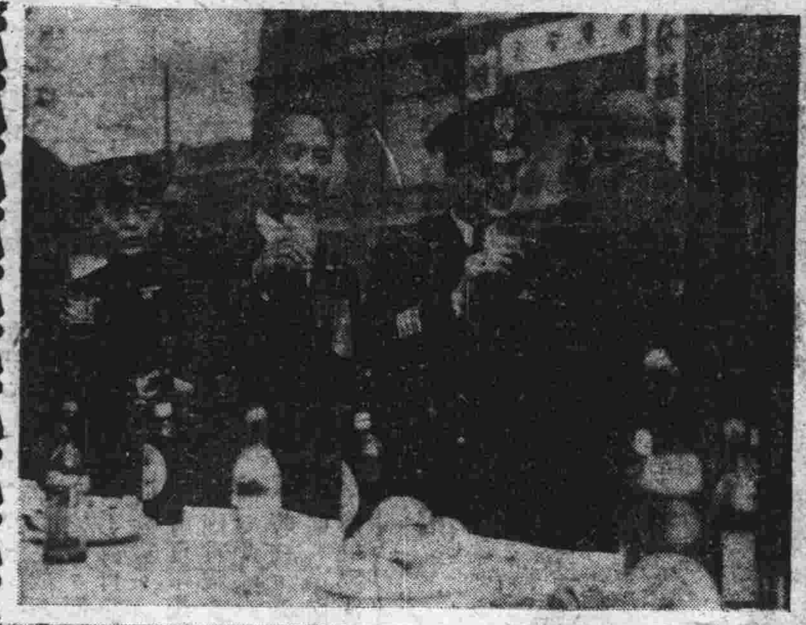

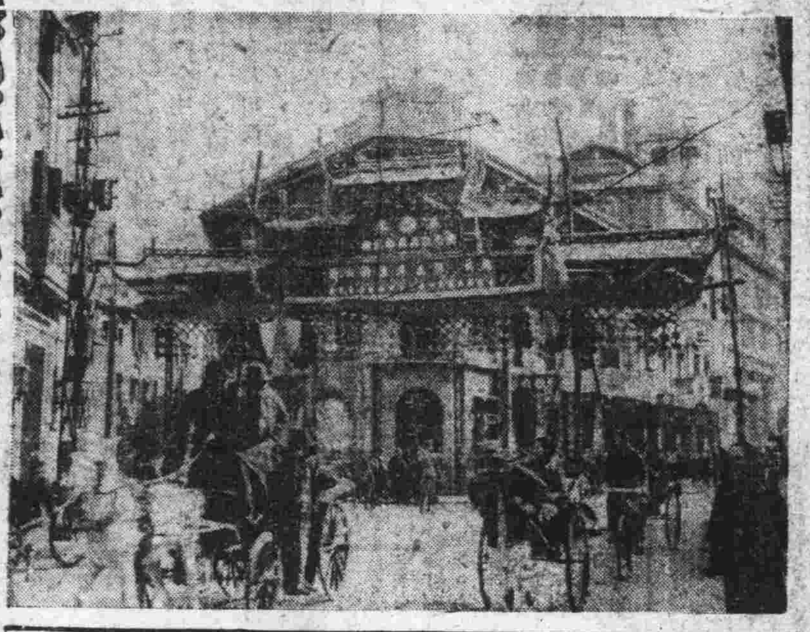

照相說明
（上）漢口各界熱烈慶祝國府改組還都、張市長與此次參列於中山路新市場大舞台舉行慶祝大會之義大利布利撥希總領事乾杯時之神態
（下）紮於市內之花彩牌樓

舉國各方紛電擁護國府還都

（中聯社）自國民政府於上月三十日還都南京以來、舉國歡騰、一致擁護、連日汪主席接得各方之賀電、有如雪片之飛來、茲抄錄如次、

中國新民佛教青年會

賀函云、敬啓者、敝會爲發揚佛教眞義、團結青年信徒、努力防止赤化、以謀國家復興、貢獻世界和平、創立中國新民佛教青年會、成立二年、深入民間、現計會員已逾七十萬人、茲逢和平建國伊始、爰於常務會議議決、公推會長王玉璋、常委潘鼎新、代表參加還都典禮、除另電敬賀、相應函達、即希查照、此致國民政府文官處、

橫濱貿易新聞社

賀電、汪主席閣下、謹祝政府成立、並祝閣下建康、橫濱貿易新聞社、

台灣台南華僑新民公會

賀電、南京國民政府汪主席鈞鑒、欣聞中央政府成立、不勝歡躍之至、誓以全力支援、特電遙祝、台灣台南華僑新民公會、

清新驛前全體華僑

賀電、南京國民政府汪主席鈞鑒、中央政府成立、誓以協力發展、特電遙祝、在德全體華僑、

河北省漁會聯合會

賀電、逕啓者、茲逢汪主席和平建國還都紀念典禮、敝會爲華北漁民之惟一團體、擁有會員四十餘萬人、當經大會議決、公推王會長玉璋、潘理事鼎新、代表致電、此致國民政府文官處、

皖在鄉軍人會

（中聯社蚌埠二日電）南京汪主席鈞鑒、山河再造、日月重光、中日親善、東亞和平、劍佩冠裳、集彥一堂、禮和樂平、謀國大計、遠矚高瞻、秉彝統馭、安國於磐石、拯民出水火、邦交尤臻、新運更新、舉國騰歡、維公是望、在鄉軍人、志切報國、心殷救民、躬逢慶典、恭電馳賀、日本語蚌埠專修學校校長兼中國豫皖在鄉軍人會長、袁峻德叩、

硤石民衆大會宣言

（中聯社硤石訊）硤石各界爲慶祝國府改組還都、特於四月二日之上午主催流動演講隊、詳闡國府改組還都之重大意義、中午由○○部隊舉行中日軍民聯歡宴、藉圖復舉行提燈會、并於民衆大會宣讀擁護政府之通電、其文如下、（上略）伏讀宣言、顧瞻興情、誠意正心、深佩賢豪之決策、高瞻遠矚、具見擘劃之週詳、以不忍人之心、行不忍人之政、救亡復興之目的可達、拯民更生之志願堪償、日月重光、中外共仰、河山之帶礪如故、城郭之鞏固依然、八表臚歡、萬民愛戴、海甯縣各機關各學校各商號各民衆團體舉行慶祝大會、一致擁護中央政府、全體參加持旗遊行、提燈大會、情況熱烈、空前未有、謹電奉聞、伏祈垂察、

吳興各界宣言

（中聯社吳興訊）三月三十日爲本縣慶祝國民政府改組還都運動節之二日、雨過天青、晴陽微露、予市民極大興奮、莫不認爲新中國前途之明朗預兆、上午九時、在公園內舉行、參加官民、不下二千餘、儀式隆重、空氣熱烈、行禮如儀後、由主席（大民會吳興支部長張百川代）報告畢、并通過大會宣言、原文如下、「霹靂一聲、在風雲激盪之天際中、回復了一片純粹之青天白日、汪先生爲四萬萬五千萬民衆熱烈擁護敦促之下、毅然還都改組國民政府宣告成立、溯自中國共產黨造成西安事變、迫使蔣政權實行抗日、釀成歷史上從來未有之大戰、致民衆遭受無限之痛苦、幸天佑吾華、誕生明哲、汪先生秉先總理之遺訓、出任倡導和平、樽俎折衝、一以主權完整、與平等互惠之原則、實完成大亞細亞主義所願、全國民衆「在汪精衛先生領導下」、同心同德、負此艱巨、一致防共興亞、尤望重慶方面拋棄成見、反省停戰、共謀全面和平之實現、救亡復興、以期建設新東亞、謹此宣言、」

遠東新事態
第三國已漸認識
英承認新政府僅時日問題耳

歐洲情勢因蘇芬締停戰約定、進入第三階段、因英法對諸小國援助不徹底、故巴爾幹諸小國對英法抱冷靜態度、柏林希特勒與墨索里尼二首相之會談、美韋爾斯特使之使命、亦不見如何之效果、歐洲之形勢、因英法強化海上封鎖、故有長期戰爭之趨勢、至於歐戰對於遠東之影響、據當地外人之觀測、德蘇陣線強化、對於遠東無何等之變化、對於重慶政權、依然極爲不利、美方關於最近遠東之事態、抱反日並反汪的態度、極可注目也、然最近美國因英國態度集中注意力於歐洲紛亂、故漸趨對日讓步之傾向、據國府還都南京時、外人通信員之通信電報、雖有一二之例外、但大體異於滿洲事變時情形、各站在公正地位報道確實事實、由此亦可見第三國對於遠東事態、漸至認識明瞭、至於英國承認南京國民政府、僅時日問題云、（中聯滬社）

照相說明
駐屯於〇〇地帶之日軍部隊、於國府改組還都之日、爲表示慶祝、特對盤據該地帶之游擊隊、施以重大威脅而給予一大打擊、圖爲行進於江南大平原麥青地帶間之日騎兵部隊、

鐵長傅式說闡述今後中國之教育

（中聯社上海三日電）鐵道部長傅式說、應日本大阪每日新聞之請、作今後中國之教育一文、對今後我國教育應行之途徑、闡述甚詳、大意如下、中國自有所謂新教育以來、到現在差不多有四十年的歷史、新教育的所以會失敗、當然有許多原因、簡單說、不外兩種弊病、（一）過去教育、老是在模倣中兜圈子、始終沒是獨創的教育、（二）過去的教育、和實際的人民生活、距離太遠、所以弄到教育自教育、民生自民生了、經過這次戰爭、中國發生了革命的轉變、此後不僅是要担負復興中國的大業、還要共負安定東亞的重責、照理一國的國策更改、教育方針當然隨之更新、現在正是中國教育根本改造的時期、我們必須確定此後改進的方針、第一、今後教育必須保持並發揚民族固有的文化與道德、外表或制度方面、不妨模倣某一國、內容、或精神方面、必須是中國的、一切須合於中國的國情、從前那種殖民地教會式的教育、一律都在排斥排除之列、中國原來是大國、所以教育方針、應適合於大國的需要、應當建立如何可以由弱轉強的根基、因爲中國此後須和日本共同負担安定東亞的責任、在這一點上、中日兩國的教育方針、今後應有一次共同的轉變、汪先生豔電中說得很明白、所以剷除狹隘的排外思想、貫徹睦鄰政策、是今後中國教育的方針、第二、今後教育必和實際民生打成一片、經過這次戰後、在這暗地上重建教育、不切實際、何能担當復興的大業、所以教育制度應重訂大學、以重質不重量爲原則、政府可在重要地方、設國立大學、並推廣職業教育、遍設初級的徒弟學校、中級的職業學校、或養成所、務使全國青年、均有一技之長、至於教材內容、亦當適應於中國的建設、以上第一可稱爲國本教育、第二可稱爲民生教育、倘能做到、不但中國復興可期、就是東亞興隆也有望了、

粵慶祝國府還都會 宣傳標語

（中聯社廣州訊）粵各界慶祝國府改組還都籌備會、爲表示擁護計、特擬製宣傳標語如下、

一、擁護中央政治會議、
二、擁護汪主席、
三、各黨各派聯合起來、
四、中央政治會議是實施憲政之始基、
五、中央政治會議是新中國之母體、
六、中央政治會議是實現和平之序幕、
七、中央政治會議是民主政治的先聲、
八、擁護中央政治會議實現全國和平統一、
九、擁護中央政治會議促進國家獨立自由平等、
十、擁護中央政治會議樹立東亞和平百年大計、

行政院副院長 褚民誼氏抵蘇

（中聯社蘇州三日電）褚民誼氏暨其夫人公子女公子等一行、來蘇後、暫住於迎春坊陳省長公館、今（三日）下午三時、褚氏在拙政園見山樓奏唱崐曲、同唱者有米業領袖王士莪、民廳長潘振霄等、晚七時其公子等將粉墨登場、表演京劇、以預祝兒童節、聞褚氏明後日或將赴滬一行、然後返京、

（中聯社蘇州三日電）行政院褚副院長、二日晚車由京抵蘇、當在省府晚餐、預定三日留蘇一日、四日早車返京、三日爲兒童節、褚氏隨同來蘇之公子女公子等、擬在省府登台表演京劇歌唱、以留紀念、

神武天皇日在鄉軍人紀念

（中聯社東京三日電）本日爲神武天皇紀念日、日全國在鄉（退伍）軍人、分別在各地舉行大會、以資紀念、東京等一府四縣鄉軍人約八千名、於上午九時起、在東京代代木練兵場舉行盛大閱兵後、更在市內遊行一周、至下午四時方解散、

滬各銀行現有存款 總數超二十萬萬元

（中聯社上海三日電）據銀行界消息、滬市各銀行現有存款、估計總數在二十萬萬元以上、約佔全國銀行存款總額百分之三十強、其中活期存款、約佔百分之七十、定活兩便存款、約佔百分之十弱、但定期存款寥落可數、獲稍活期增多之原因、（一）時局未臻穩定、（二）防止再行限制提存、（三）混投機份子太多、存戶舉棋不定、或則候存候取、未能作長期打算、聞滬各銀行對於是項存款、將設法調整、以免助長投機、

渝府在今年二月間 增發法幣四萬萬元

（中聯滬社訊）戰事發生前、渝政權屬下之財政部、增發法幣、超過一倍以上、據渝去年底發表、中中交農四行法幣、已由十四萬萬元增發達三十萬萬〇八千一百七十八萬七千二百九十萬元、今年（二十九）又繼續增發甚鉅、據本市某銀行發表、至二月底止、又增發四萬萬元、此項增發鈔票、係中央銀行爲最多數、中國農民銀行次之、中國交通兩行、今年已未增發云、

日軍佔領區物資 更改搬出入要領

（同盟社上海二日消息）日軍當局昨日起、實施取締在占領區內搬出或搬入物資、然本日日軍表明如下之態度、大意謂、日軍自四月一日起、改變取締搬出入物資之要領、以便物資流通、然今後有認爲在戰事上妨礙者、則不拘上項規定、隨時採取必要措置云、

法使離渝 抵達河內

（同盟香港二日電）據河內來電、駐華法大使戈思默氏、於三月廿九日由渝抵達河內、大使預定約留河內一個月云、

豫魯兩省長 赴各地視察

（中聯社北京三日電）河南省長陳靜齋、曾於三月中旬由汴出發分赴豫東豫北兩道視察一般庶政情況、於抵彰德新鄉時、召集附近各縣當局、垂詢政情、指示一切、陳氏公畢、業於日前返抵汴垣、又山東省長唐仰杜氏、於三月六日由濟出發魯東一帶、巡視經過烟台時、曾召開道尹會議、結果極爲圓滿、唐氏今已返濟、豫魯兩省當局、昨均有電到京報告一切、

廣州繁榮恢復 工業頓形發達

（中聯滬社廣州訊）廣州市繁榮恢復後、各種工業亦漸發達、不減曩昔、而手工業尤爲暢旺、茲調查數種錄下、（五金電鍍業）、該業在中日未發生戰事以前、共約四五十家、迨至本市秩序已復舊觀、該行始漸復業、至去年尾、復業者已十餘家、今春又已增約十家、總數已達二十餘家、且因五金製品家、幾已盡行復工、故電鍍業遂更異常暢旺、大有應接不暇之勢、祇以歐戰發生以後、電鍍原料來源甚少、價值甚昂、以是營業雖暢、獲利則不甚豐、（紙盒業）、該業自去秋以來、幾以全數復業、祇有少數居鄉、未能返市、故該業工人復工者、已達舊日之三份二以上、去年底、因各行工業均已恢復、需用紙盒甚多、以是該業生意、較往年大盛、工人均加開夜工、竊於目不交睫、業此者皆能獲利、即工人生活亦極優裕云、（棉織業）該業商人、自去夏已多回市復業、迨本市人口日漸增加、且棉織品爲人生日用必需之品、該業商察情度勢、知可獲利、故紛紛返市復業、今春又增多十餘家、復因紗線來源漸豐、而業此者又具有競爭之心、以是棉織品如土布、毛巾等價格、已較前兩月略跌、但市情仍好、而業此者仍能獲利也、

華北彙電

繆斌談赴南京經過

（中聯社北平三日電）新民會副會長繆斌氏、前次赴南京參加中央政府還都大典、業於日前返京、三日下午三時記者訪謁繆氏、承作下列之談話、余（繆氏自稱）抵南京後、當於三十日上午參加中央政府還都典禮、同日下午二時、復出席中央政治會議、最後晤汪精衛先生、暢談良久、彼此交換個人旨趣、情極懇摯、一日即由南京乘機北上、途中因風向不定、機身速度銳減、迄下午五時許、始抵西郊飛行場、華北係防共第一線、是以防共工作、應有最大決心、向前推進、蓋所謂特殊性者、意即在此、華北民衆均懸依室特殊防共之目標、予以澈底掃滅、則共黨之陰謀、必無所施其技也、

最高分院即將成立

（中聯社北平三日電）最高法院華北分院院址、聞已擇定前臨時政府法部原址、即中南海居仁堂、一俟法部結束完竣、即可着手籌備成立、

女子師範行畢業禮

（中聯社北平三日電）國立北京女子師範學院、首屆畢業典禮業於三日上午十時、在該校大禮堂內舉行、是日到會者、除該校全體師長、及學生而外、並有教育總署代表張心沛、局長等、禮堂內、講台前、交叉青天白日新國旗兩幅、台前并擺有鮮花數盆、佈置極爲簡潔雅緻、開會後、首由祁森煥祕書長報告開會宗旨、及學校成立之經過、繼有張愷院長、教育總署代表張局長、及師長代表等相繼致訓詞、語多勗勉、次由學生王光華、劉玉棠至答詞、禮成後、全體攝影留念、遂閉幕、

亟謀解決民食問題 國府籌組運輸公司
資本五千萬元 定名華中大昌

（上海二日電）因華中民食問題、新政府爲解決此問題、特組織大規模運輸公司、該公司名稱定爲華中大昌公司、該公司資本金五千萬元、參加者均是華中上海有名人士及各大米商、據該公司計劃、將來不但華中民食運輸便利、而更須擴展到華北各地、目前各代表正集中上海商討一切云、

中華民國海軍學校招考第二期軍官學生通告

（一）目的 爲造就良好之海軍軍官起見特招考品性善良宗旨純正體力精壯有志求學之青年以資培育成材蔚爲國用
（二）招考簡則 （1）資格 初級中學以上畢業或具同等學力者 （2）體格 體力精壯者 （3）年齡 十[illegible]以上二十二歲以下 （4）報名地點 南京綏靖部 上海高昌廟海軍學校 上海虹口塘山路九七三號 [illegible] 蘇州 無錫 杭州 蚌埠 漢口 青島 廈門 廣州 [illegible]
（5）[illegible] （6）[illegible] （7）考試科目 國文 外國文 [illegible] 史地 [illegible] （8）[illegible] （9）[illegible] （10）服裝書籍 [illegible] 以上 [illegible] 相片四張 [illegible]
B386

社論

兒童節日敬祝 全國小朋友

國之本在民，而民主國家，更以國民爲國家之主人翁；故國家之榮枯盛衰，其繫於少數秉政者之良否，不過十之一，而十之九責任，則須絕對大多數之國民負之。若國民而賢，少數秉政者，雖欲作惡，而亦不可得；若國民而惡，則少數秉政者雖欲爲善，而亦形格勢禁，有所難能。而兒童者，則未來之國民，而亦爲未來之主人翁，其善惡良窳，實關係於國家之生死存亡。是不可不熟察焉。

今日爲兒童節日，記者無似，敬舉三點，以爲我全國小朋友告，並卽以此祝我全國小朋友前程無量。

其一養成高尚人格　古人謂讀書明理，又謂讀書養志；英人更自謂他國之教育，在養成人才，而英國則在養成君子；所謂「明理」，所謂「養志」，所謂「君子」；皆卽高尚人格之意。人而無高尚人格，則蠅營狗苟，患得患失，奔走於權門，乞憐於苞苴，凡鑽營干進之行爲，喪廉無恥之事情，靡一不爲。姑無論其才不足以濟事，其學不足以救國；卽有周公之才之美，而人格既喪，則才與學適足以濟其惡，絕不足以救國而安民。古人謂「士先器識，而後文藝」；誠爲一針見血之語。且也在百餘年前，社會制裁極嚴，苟無人格，卽爲羣衆所不齒；故以商鞅之才，措秦國於富強之域，而以景監見，尚爲趙良所訶；故自愛者尚多所忌憚，未敢爲所欲爲。而自數十年來功利之說興，社會羣趨於拜金主義，於是古人所極重視之人格，在社會上漸失其重要性，苟有利可圖者，靡不趨之若鶩，升官發財，幾爲父詔其子兄勉其弟之唯一鵠的；苟有反是者，則舉國竊笑之，盜泉狂飲，不飲反恥。夫使此風而不根本剷除，則極其所至，必將以行惡爲榮。夫至以行惡爲榮，則天下事尚堪問乎？而此一念之差，則多於兒童時已伏其根，耳濡目染，如入鮑魚之肆而不自覺；故今日之兒童，應努力養成高尚人格，一掃估權，重利，干祿之心；非其道也，非其義也，一介不可以取；如是庶乎有豸。

其二祛除不良習慣　習與性成，古人所戒，故小學教育之唯一使命，首在祛除不良習慣。若不以此爲務，則勢必始而慚焉，終而安焉，縱或有時自覺其非，努力剷除，而習慣已成，極難改革；況已成慣行，卽已不自知其非，我行我素，若無事然。故凡成人後所有之習慣，十之九皆從兒童時得來；若不於兒童時力爲注意，將不良習慣一一祛除，則成人而後，勢將末由自拔。卽以最普通者言，如隨地吐痰，隨意罵人，多嗜欲而無禮貌，好逸豫而惡勞動；皆由於幼小時養成習慣所致。而不守秩序，不守時間；更爲普通之惡劣習慣。使今後兒童，能一一祛除之，摧陷擴清，養成刻苦耐勞，嚴肅整齊之習慣；則地無餘利，人無餘力，作奸犯科之事不作；國家復興，計日可待。

其三糾正謬誤思想　兒童不識不知，無所謂善，亦無所謂惡；唯在長成時隨教育及環境而定。近朱者赤，近墨者黑；食黃而黃，食蒼而蒼；而一經染入，則先入爲主，卽牢固而不易拔；故在幼童時，卽應灌以正當之思想，勿使陷於邪僻。所謂謬誤思想者，卽其思想不軌於正中是也；凡過偏，過奇，不近乎人情，不合乎科學者，一體屬之。此種謬誤思想，一入於兒童之腦際，則久而久之，習非成是，其發乎言論，見於政事，無一而不爲此思想所束縛。宗教家非無博通科學之哲士，而其結論，總爲宗教所束縛，而無以自拔；此卽先入爲主之害，任如何不易被濯者。故今後兒童，應處處以正確之思想灌入，養成其合理之頭腦，庶乎邪僻無自而入。

以上三點，實爲今日兒童所必需者，苟缺其一，卽不足以立於今日之世界，更不足以負復興國家之重任。勉之哉！未來之國民，未來之中國主人翁！

交戰國各走極端 歐洲和平無望
張伯倫宣稱傾全力對德封鎖

（中聯社二日倫敦電）張伯倫首相二日於下院，發表演說如下，闡明英政府今後之大戰方針，及強化對德經濟封鎖，略謂，「英政府今後亦將盡最善方法，廣續施行對德經濟封鎖戰，中立國對德之經濟援助，無論如何結果，必使中立國作爲納粹之犧牲，一部份雖有期望早日開始和平工作之傾向，但此種企圖成功，蓋英法與波蘭如不先與波蘭臨時政府協議，則無締結和平之意向云、

美國務卿與蘇大使會談

（中聯社華盛頓三日電）美國務卿赫爾，昨接見蘇聯駐美大使奧曼斯基，雙方談話一小時，事後赫爾對記者陳發表談話稱，雙方曾就兩國一般關係、加以討論、至美國停止以飛機及製造材料運往蘇聯之辦法、迄仍有效、昨日談話、雖亦涉及此點、但並未作何決定、

華南留日生已抵達東京

（中聯社東京三日電）三日晨於春雨綿綿中，首次由華南至東京之留日學生團男女十六名一行，係由華南文化協會選拔派遣者，刻已一一入師範學校、音樂學校、及醫藥學校，將來積學多年後，當爲華南各面之指導者，團員中亦有汪精衛氏之甥汪德熙君，（十七歲）及廣東和平建國軍總司令官榮中將之令郎呂德中君（廿歲）等

義駐日大使於臨別前 對日新聞界表示敬意

（同盟社東京二日電）義駐日大使烏利基，定於三日午後三時，由東京出發歸國，該氏爲增進日義親善關係，故在二日送文書至同盟通信社轉日本各新聞社，其意略稱，渠對日本之新聞界深表敬意，不願離去日本，對於日本新聞界爲強化日意間關係而盡力，表示謝意，並謂義國新聞態度，自中日事變、始終與各國列強論調相異、然並不爲動搖變說、始終擁護日本之目的與利益云、

（中聯社東京三日電）義駐日大使奧里契在任八年之久、對於日義親善、頗盡厥力、本日下午乘車離東京就歸國之途、日外相代表谷次官望月圭介大會喜七郎、及美格魯等、均在車站歡送、大使預定五日晨由下關乘長崎丸赴滬、七日由滬乘義郵船康弟皮台沃號歸返義國、

照相說明

美國對英法經濟之援助、邇來益趨緊密、於英國護衞商船隊及美國商船中、積有大量之軍需品及糧食品、向英法兩國繼續不斷運送之、圖爲汽艇於斯塔得愛爾多埠頭而將向英法運送中之軍需品、

駐蘇友軍部隊 實行軍工築路

（中聯社蘇州三日電）駐蘇友軍某某部隊、以國府還都、和平實現、決實行軍工築路、協助新中國建設刻計劃開築一木瀆至天平山路、一由蘇常路吳塔、經呂舍、至湘城公路、一自齊門外滑涇塘經婁子涇至太平橋、一自閶門外經楓橋西津、橋至滸墅關、一自通安橋經滸墅關至黃埭、通達蘇常路蠡口密而之梅花村、以上五路、綜長百餘公里、有橋梁六十餘座、呂舍及黃埭一線有大橋二、各長百餘公尺、卽日起會同綏靖隊暨當地民夫建築、限五月底完成、

德機編隊襲英 英艦數艘被炸

（中聯社柏林三日電）據三日德意志通信社之消息稱、德機二日夜、以漢格爾型重轟炸機編隊之精銳、繼十六日之大空襲、再度奇襲斯加巴富羅投彈、命中泊於該港內之數艘英艦、聞已使其蒙受極大損害、

法國戰報

（中聯社巴黎三日電）昨夜此間發公報稱、伏斯貝河以西、昨有多次砲戰、而雙方空軍亦屢次接戰、德方飛機一架被擊落於法境、尚有三架亦被擊落、法機一架未返原防、

上海拾零

中央市場開市

（中聯社上海三日電）上海中央市場開幕後、今日規定拍賣時間、爲晨五時起至晚九時公開拍賣、

汽水稅已開徵

（中聯社上海三日電）江蘇省印花烟酒稅局、照上年成案、設立上寶區汽水稅稽徵處、已於一日起開徵、

滬西恢復辦公

（中聯社上海三日電）滬西各機關、慶祝國府還都、休假四天、今晨（三日）恢復辦公、

南市表演游藝

（中聯社上海三日電）南市區公署、慶祝國府還都、今日爲第五日、在該署大禮堂舉行游藝會、晨間開幕來賓極盛、節目上午各學生表演、下午平劇、

工廠日夜開工

（中聯社上海三日電）自歐戰發生後、英法各工廠咸改製戰時品、致日常必需品生產減少、但市場需要甚殷、茲悉現紛紛電滬或香港採辦、致滬市各工廠日夜開工、裝運國外甚忙、其中尤以棉織品及針織品、如汗衫春秋衫等爲最、

計劃河道疏濬

（中聯社三日上海電）滬市府水利委員會、令飭各區區公署、積極推進水利事宜、調查全市河道、計劃疏濬、

日佛教名流抵滬

（中聯社上海三日電）日本佛教名流曉烏敏來滬、宣揚佛教、市府蘇秘書長、今晚在禮查飯店設筵歡迎、

蔣軍約一師 被日軍包圍

（中聯社廣州二日電）日軍諸部隊、自三十一日上午、突入思樂縣城後、卽追擊回另一部隊、將殘餘於上思北方附近之蔣軍約一師、完全包圍於泥濘之道路中、刻正逐漸縮小包圍圈、蔣軍因退路被截斷、已陷入混亂狀態、預料其殲滅期已爲時不遠、日軍將兵之士氣、亦益旺盛云、

納稅爲人民義務 商民應體斯旨
武漢市捐稅處剴切勸告

（中聯武漢訊）市稅捐處、查本市稅捐征收法施行細則第八條內載、稅捐征收法所稱之全年應征稅額、應由征收官署於每年開始時、依據營業人申報金額、須復查後、按章決定、再以十二個月攤算征收等語、本市自事變以後、各商恢復營業、爲期已愈一載、各商店應納營業稅章稅額、是否有無偷漏、迄未依法復查、在政府以秩序初定、體念商艱、故經寬典、在商民等須知納稅爲應盡之義務、自應據實申報、踴躍輸將、乃近據密報、各商民於應納捐稅隱匿偷弊[illegible]滋多、尤以營業稅爲最甚、或將開業多時、匿不申報、或則僞造賬簿、希圖朦蔽、甚且勾通不肖員司、扶同隱飾、違反法令、妨礙稅收、莫此爲甚、本處有鑒於此、又以各商戶循例結賬之期已過、正復查開始之期、援擬具營業復查辦法、呈奉武漢特別市市政府財政局市財監字第二六九號指令照准、現定自本年四月一日起、開始復查、期間以兩個月爲限、凡屬商行店舖、應卽遵照稅捐征收法施行細則第五條之規定、依須發表式逐項申報、由本處復查、切實復查後、另擬稅額呈處核定、以發給營業稅調查證、交各商收執懸掛、以便隨時抽查、自本年四月份起、卽照核定稅額開征、本處所派復查員幾經審愼遴選、均屬諳習商情、持守廉潔之士、該商民自應遵正軌、靜候復查、勿爲少利所惑、勿爲浮言所動、凡在復查期前、自動向本處及各稽征所申報者、除補征正稅外、概免加罰、倘有隱匿不報、或以多報少及其他希圖漏稅情事、一經查出、定依照稅捐征收法施行細則第十八條之規定辦理、除征稅款外、並處以應補稅額一倍至五倍之罰金、用特剴切申報、其各凜遵毋違、

京津滬兌行情 一日屹然未動

（中聯社北京三日電）京津滬兌行情、均無變化、與二日同、

西線戰局開展 瑞士動員戒備

（中聯社百倫二日電）瑞士陸軍當局、於二日召集後備兵約一萬名、於是瑞士現幾乎入於總動員之狀態中、瑞士陸軍當局、因鑑於西線戰局之發展、就競業業、進行該項戒備、頗爲各方所重視、

寄往昆明德貨 郵局停止收寄

（中聯社上海三日電）據郵政管理局訊、此後所有德貨包裹、寄往昆明、及昆明以上各地者、已一律不予收寄、因法屬越南之海防、現統制德貨甚嚴、凡德貨及其郵包在海防過境者、法方概視爲戰時違禁品、予以沒收、故郵寄者、此後應在包裹上標明有無德貨、以免遭海防當局沒收云、

美駐滬總領事 啓程返國

（中聯社二日上海電）美駐滬總領事高斯、自奉命任駐澳公使後、定三日晚登塔虎脫總統輪、明晨（四日）一時啓椗赴美、據悉、美海軍陸戰隊及各國駐滬防軍司令、均於三日下午四時、派儀仗隊前往歡送云、

華北警察講習生 東渡留學

（中聯社北京三日電）治安總署選派第三期日本內務省警察講習所留學生儲長慶等二十四名、經北京高等警官學校施以預備教育、業已期滿、頃聞治安總署對於第三期留日警官、由宮內少佐領導、全體於四月二日由北京東站出發首途赴日、

張英華委員鈞鑒

茲因要務請示住址以便趨謁或電南京飯店二三三號　莊景松啓　B542

報喪

林復（保後）先生于國曆四月二日丑時疾終南京鼓樓醫院謹擇于四月六日遵禮成服設靈於南京保泰街代葬局大禮堂特此奉聞

南京寧海路五十八號林宅賬房謹啓　B544

嘉賓樓酒菜館啓事

本樓業經修理工竣內部寬大房間清潔煥然一新兼辦各式喜慶宴會而招待之週到尤其餘事並茲不惜重資特聘名廚精製細點京蘇大菜特別筵席隨堂小吃一應俱全倘蒙惠顧無任歡迎今擇於四月一日照常營業

嘉賓樓主人謹啓　地址建康路一七二號　B523

愛齒牙科醫院

本院不但有新式設備，物理療法，X光線科，諸室，並設化驗室，如蒙光顧，無任歡迎

上海九江路三井銀行大廈二樓一一三號　電話一四二七三號

第二醫院在禮查飯店內　電話四六一一三號

招聘照相技師

本館現欲聘請技師數位凡對於沖晒修底具有相當經驗及無不良嗜好者可至本館面試一經合格月薪從豐

地址中山路一二八號玉川寫眞館白　B541

盛錫福帽廠 招考學生兩名

高小畢業，忠厚誠實，任勞耐苦者年齡十五歲至十八歲每月津貼暫定一元有同意者請至本店面洽　B531

徐明才土地登記啓事

本人有坐落本市第二區（原第五區）富民坊十三號房地產東至劉姓南至陳姓西至宋姓北至存巷計二分八厘七毫一絲原領前南京市地政局第五區第三二四〇段八圖一件在事變時避居泰州遺匿該產出賣李鴻江除呈報土地局另具四鄰及商保證明外特登報聲明如有異議應自登報日起一個月內向土地局提出理由及證件爲要　B469

新都無線電行

南京唯一無綫電行保證顧客聽衆滿意設計無綫電各種另件定貨約期不誤修理電公共演講器電動揚聲器長短波綫圈中週變壓器大小變壓器設計長短收音機一切疑難雜症郵票五分來函詢問南京司存路三號　A557

義合東磚瓦

製造廠｜南京和平門外東門村三十六號　事務所｜南京中山路保泰街口電話二二一六三號電報掛號〇〇一一號　宿舍｜南京金陵大學側潘家菜園三號電話二一五一三　滬辦事處｜南京路大哈同大樓三一八號接洽人周鼎之電話一二七六四　電報掛號二三四八號　A574

中華鐘表眼鏡行

歐美鐘表準確可靠　科學眼鏡保目養神　精修鐘表限期不誤　新到電鐘特價廉售

地址太平路黨公巷一一八號　A568

律師會計師　衡平法律事務所

律師葉兆昌

址一南京城內新街口糖坊橋三十八號　A584

火

敝公司承保各種火險如承惠顧無任歡迎

南京：南英保泰保險公司　地址：珠江路一六〇號　A609

專門代客種植 佈置庭園

凡私人庭園校園公立機關之庭園本園均可設計種植價目克己如蒙惠顧請至新街口復興路二十號或至忠林坊四十八號接洽

新農花園　A619

南京警察廳啓事

本廳前爲籌募各民辦救火會開辦費曾商准中央南京明星同安新中東方國際飛龍閣藝樂月宮全安秣陵春等處各戲院娛樂場及各茶社於二月二十日儀一日所售遊藝券資或茶資悉數捐助結果除開支餘剩國幣八百十四元七角嗣以是項捐款爲數有限不敷支配復於三月十六日敦請本廳同人及明星中央南京各戲院秣陵春茶社等處各藝員歌星假座明星中央南京各戲院是晚同時演義務戲售出券資除去開支餘剩國幣二千六百二十五元六角四分兩次共收捐款三千四百四十元零三角四分本廳前次舉辦義務戲荷承各界觀衆及參加表演諸君熱心贊助除將捐款分別存撥各救火會備用外特登報誌謝以揚仁風并將兩次經收及支出各款附列於后尙希公鑒

計開

收入項下　一收二月二十日經募中央大舞台戲資計捐助二百零三元六角五分　一收同上南京大戲院戲資計捐助一百三十三元四角五分　一收又明星大戲院戲資計捐助一百九十[illegible]元九角五分　一收又飛龍閣劇場戲資計捐助[illegible]　一收又國際劇場戲資計捐助[illegible]　一收又全安茶社茶資計捐助八元　一收又秣陵春茶社茶資計捐助[illegible]　一收又東方西餐遊藝社茶資計捐助[illegible]　一收又月宮茶社茶資計捐助[illegible]　以上共收國幣八百十四元七角　一收又正廳券[illegible]　一收又普通券[illegible]　兩次統計共收國幣四千[illegible]

支出項下（三月十六日）[illegible]

兩比餘剩國幣三千四百四十元零三角四分再餘剩之款除撥給救火會聯合會[illegible]其餘按民辦救火會已成立未成立十六會平均分配每會應得二百零八元七角七分所有已成立九會計南區南一（卽東區）西區南郊北郊中區中一西郊小廖巷等九會已照數發給其未成立七會應撥之款存廳備發附此聲明

司法行政部第二屆司法官考試初試招考展期通告

（一）報名截止日期改爲四月二十七日（二）考試日期改爲五月一日起（餘均詳前次通告）　B486

永定洲業主緊要啓事

同人等所執之永定洲活水字號餘字號斗字號洞字號呂字號律字號陽字號往字號等洲地向係生長蘆柴不獨爲京市數十萬人之燃料且亦爲沿江堤岸之屏障前於二十八年九月二十一日呈奉南京特別市政府財字第五六號佈告及二十九年三月二十一日呈奉南京地區綏靖隊司令部邃字第十六號佈告禁止強墾如違拿辦示禁各在案恐有不法之徒在外招搖特此鄭重聲明幸勿爲所愚弄是幸

崇善堂法定代理人周一漁　田昇藩　鄭馬氏　馬壽蓀　鄭筱藩　馬士浩　鄭楊氏　B538

安度賜保命 ENDOSPERMIN

爲由胚胎腺中提出之最純淨刺戟素製劑有增加人體天然抵抗病菌力及預防未老先衰之功主治諸虛百損神經痛動脈管硬化糖尿症痛瘋性神經衰弱等症用本藥戒除鴉片煙癮尤有特效

各大醫生所以採用安度賜保命者實因其效力可靠見功神速而毫無不良之副作用凡施行安度賜保命治療法以戒除煙癮者應由合格醫師指導本行備有說明書如荷索取當卽寄奉

各大藥房　均有出售

藥劑化學師薛魯敦藥行　上海九江路一百十號　郵政信箱二三〇號

採用安度賜保命而戒除煙癮者爲數鉅萬本行保證該藥爲最純淨之刺戟素製劑並無雜質如麻醉劑或其他有害物質等

假座中華戲院
中日未來主人翁 兒童節舉行聯歡
備有糖果分贈參加小友 並電東京兒童祝頌健康

（本報訊）今日爲兒童節，市黨部會同市宣傳委員會舉辦中日兒童聯歡大會，地點假座夫子廟中華大戲院，上午九時開始，參加者，約有中日兒童二千餘人，茲採錄開會秩序如下，

開會秩序 一、全體肅立，二、唱國歌，三、中日國旗交飲，四、中日兒童握手，五、報告，六、各界演說，（一）市黨部主任委員劉雲，（二）市教育局長湯九鳴，（三）日本居留民會長須藤，七、游藝，

發行特刊 兒童節，除開紀念大會外，並發行特刊，內容有市黨部告全國兒童書，及各界名流發表紀念文字等等，該會代表南京兒童，發電致日本東京兒童，表示祝頌日本兒童康健，並促進中日兒童友誼聯絡，

表演遊藝 大會主辦之遊藝大會，已假定淮海路中央大舞台，公演國劇，聘請秦家班童伶表演，友邦方面，並派員赴滬，攝取名貴影片來京放映，

慰勞孤兒 茲悉聯歡會當局，已購備大批糖果及紀念品，將於大會終結後，發給中日兒童來賓，以資紀念，聞大會方面，已決定派員赴下關三叉河孤兒院慰勞孤兒，並攜帶大批糖果紀念品，發散該院孤兒云，

中小學校放假一日 （本報訊）市教育局，以今（四）日爲兒童節，爲表示慶祝，特訓令市立各中小學，一律放假一日，以資紀念，並規定各中學學生，均應參加，今日上午九時，在中央大舞台舉行慶祝大會，至小學方面，則推定第五小學，第八小學，第九小學，第十四小學，第十七小學，第十八小學等六校學生，任全市小學生代表，亦於明日上午九日，在夫子廟中華大戲院舉行慶祝大會云，

領導學生郊外旅行 （本報訊）本京市立各中小學，以今日爲兒童節，應盡量使兒童快樂，以表慶祝之意，特於上午舉行儀式後，即行放假一日，並由各教師領導學生，作郊外旅行，或作相當遊藝，庶不辜負此大好春光，良晨美景之快樂兒童節云，

風箏比賽
明日下午舉行

（本報訊）民衆教育館主辦之風箏比賽，自開始報名以來，參加者極爲踴躍，已達數十餘單位，精彩紮製頗多，如龍、鷹等，別緻風箏不下數十件，決定於明日下午舉行，現正忙於編製號碼，爲免民衆向隅，報名日期，截止明上午，各界如對此有興趣者，可即速報名參加云，

中國記者俱樂部 電賀宣傳部長官
振鐸中樞發揚國策 示民南針納言正鵠

國民政府行政院宣傳部，自命令林柏生，胡蘭成，孔憲鏗三氏，分任部次長後，業已正式開始辦公，中國記者俱樂部，三日特通電致賀，原文云，國民政府行政院宣傳部林部長，胡次長，孔次長鈞鑒，還都建國，基礎確立，鈞座以和平先覺，輿論導師，出掌宣傳，總領文化，行見振鐸中樞，發揚國策，示民視以南針，納韋言於正鵠，同人等託庇帡幪，鑽仰有自，益矢勉勵，謹效驅馳，肅電致敬，藉表賀忱，南京中國記者俱樂部叩，

人民紛請糶證
社局定期召開會議 共同商討救濟辦法

（本報訊）京市社會局，茲以辦理甲種平糶，原爲救濟一般極赤貧之孤寡之用，乙種平糶，爲次貧及低級小職員之用，現時物價仍未見抑低，於是人民紛紛請求補領平糶證者，大有人在，茲爲商討辦法計，該局頃特通知各鄉區公所知照，於本月十四日，上午十時，召開區長會議，共同商討進行辦法云

照相說明 京郊春景素描之一瞥——杏花與婦人

社會局辦理 衡器複查

京市社會局，爲統一衡器，特於二日起，辦理度量衡器複驗，凡未經複驗者，禁止使用，如有陽奉陰違，一經查出，決照章處罰云，

阿部大使官舍
設本京日總領事官邸內

日特命全權大使阿部信行大將之駐京官舍，內定設置於南京日總領事官邸，刻該官邸正緊忙於改裝內部及分配隨員宿舍中，該自阿部信行大將外，其餘由日陸、海、外、興亞院所選拔之隨員團，及加入傭僱人員等人數頗衆，故僅現下之總領事館宿舍及官邸，實無法收容全數，當大使等一行抵京後，總事館之一部，將遷入中山路日軍報道部原址，一面又將現在之廳舍預算，斥資二十五萬元，大加修繕改建，及籌備一切設施，備形忙碌云，

舉國俊彥雲集首都 各院部會陣容一新
國計民生從此日臻安定

立法院 （本報訊）國民政府立法院，自任命陳公博氏爲院長，業經於國府還都典禮時就職視事，並啓用印信，呈報國府備案，已覓定前武廟舊考試院爲院址，所有前立法院一切檔案卷宗，現已接收完畢，正式辦公，至內部職員方面，均已委定，除各立法委員，已正式公佈外，餘在呈薦中，不日當可發表云，

司法院 （本報訊）國民政府司法院，業已就職視事，院長溫宗堯氏，啓用印信，其院址仍爲前立法院舊址，至該院內部組織，按照國府法統，已成立秘書處暨參事處，秘書處長現委定前立法院編譯處長溫貞嘉充任，處之下設立一二三三科，第一科長已決定爲溫永裘，二三兩科長，人選已定，日內發表，關於參事處參事，規定數額爲四人至六人，人選尚在呈薦中，秘書處刻已正式辦公，惟內部各項辦公用具及桌椅等，正在忙於佈置，大門懸掛前立法院橫牌，昨已正式改換司法院衙牌云，

內政部 （本報訊）內政部長陳羣，以該部組織法，前爲依照維新政府之體制而組織，現維新政府業已宣告光榮之解散，而國民政府已經改組遷都，並繼續國民政府之法統，內政部之組織法，亦將有所變更，以期符合定制，茲悉該部之統計司，現已改爲統計處，處長仍爲施璉，土地司改爲地政司，司長仍爲碣叔譽，另外依照現組織法上，更有禮俗司之設置，刻已調該部秘書徐世請爲禮俗司長，日內分別辦理呈薦手續云，

交通部 （本報訊）國民政府交通部，業經新任諸部長派員接收竣事，部址仍設於監察院後面，諸部長暨政常兩次長以下各職員，刻已到部視事，關於組織方面，依照組織法，鐵道部外，部內計分總務，郵政，航政，電政四司，各司司長人選，刻已內定，約於今日，（四日）各重職員，當可發表，該部以一切佈置，業告竣事，定於明日（五日）開始正式辦公云，

鐵道部 （本報訊）國民政府鐵道部，現以前部址，爲友邦部隊借用，故該部部址，現暫與交通部合署辦公，茲悉該部以交部劃餘辦公之房舍，頗多損毀，日來正派工趕修中，聞該部在房舍未修竣前，所有各辦公人員，暫假戶部街，爲臨時辦公處，約於一星期後，修葺竣事，即行全部遷入云，

工商部 （本報訊）工商部自部長梅思平氏宣告就職以來，即展開積極之籌備，着手在成賢街南前教育部原址，派工晝夜油漆修繕，以作部用，惟有小部份殘毀，致需少許時日，即可蕆事，至內部各司辦公廳，亦在劃分佈置中，現悉總務方面，已一部份業已開始辦公，着手接收前實部有關工商部份之文件檔案，以俟籌備就緒，日內即開始全部辦公云，

警政部 （又訊）警政部自周佛海部長就職以來，即先行在三元巷前警官學校設立臨時辦事處，積極從事籌備工作，購置各司辦公室所應用器具，及桌椅等件，聞內部計設總務司、保安司、警務司、訓練司，暨政治警察署，特種警察署等部份，其担任主管人選，業已由部呈請國府決定，除總務司現已佈置就緒開始辦公外，其他一部份司署，現正努力籌備，及趕辦接收，內政部前警政司之文件檔案，以俟全部辦理蕆事，定於七日正式辦公云，

綏靖總司令部 （本報訊）維新政府綏靖部，自隨維新政府宣告光榮解散後，該部部址，現已改爲綏靖總司令部，及軍事參議院，前綏靖部長任援道，已由國民政府特任爲總司令，並兼軍事參議院副院長代理院務，會誌本報，現悉，總司令部暨軍事參議院現正由任氏依照國民政府組織體制，着手組織，聞總司令部下爲總辦公廳，設主任秘書一人及秘書五人，其下更設八處，至於各處長人選，暫時仍由前綏靖部中調委，至軍事參議院之參議諮議，現正由任氏物色中，據悉該院之參議諮議，依照組織法，約有八十人，但聞任氏主張，擬定諮議之延攬，事先須慎重審查其資格，如參議之資格，最低須爲少將，諮議最低資格則爲上校，至於該院之組織，爲院下分設兩廳，一總務廳，一軍事廳，總務廳下更設文書管理兩科，關於人事方面，大致均已內定，日內即由任氏分別呈薦云，

工商部首次會議 充實組織機構
決定廳司各項辦事細則

國民政府工商部，四月三日下午三時，召開首次部務會議，對各廳司辦事細則，及分科掌理事宜，有所決定，該部組織機構，設總務、工業、商業等三司，參事、秘書二廳，技術，專員二室，其重要已內定者，計總務司長胡泰年，工業司長葉秉衡，商業司長顧寶衡，簡任秘書王度材，潘鶴年，技監王家俊等，

縣訓所畢業學員 赴日考察有待

（本報訊）內政部縣政訓練所，第二屆縣治組學員，業已畢業，本擬四月上旬赴日本考察縣政，以資借鏡，祇因經費尚未奉核准，恐一時難以成行，刻正呈請內政部，將此屆畢業學員，先行分發各省市實習，俟有機會，再行赴日考察，并悉該所對第三屆暫行停辦，現各課正忙於辦理結束云，

古林寺春季傳戒
禹曆三月一日起四月一日止

（本報訊）虎踞關上古林寺，爲中國碩果僅存唯一之律寺，著名中外，傳戒之僧侶，已不下數十萬人，每屆春冬之時，例有放戒之舉，茲悉該寺住持僧果言法師，現以各方寺廟僧侶來京請求受戒者，日漸增多，自應照章放戒，用以發揚佛教，爰特積極籌備，定於古曆三月一日起，至四月一日止，爲授戒期間，爲慎重將事計，現已具呈市府，懇請核准，并予保護，頃聞市府據呈後，查以所呈各節尚屬實情，該寺旨在發揚佛教，傳戒僧侶，自可照准，除即時頒發保護證交該寺具領懸掛外，并爲治安起見，特函請南京憲兵隊，及警察廳知照，屆時加派憲警，維持秩序，俾資確保治安，又以人數衆多，特訓飭該寺住持果言自行妥爲照料，督飭全數僧侶，恪遵規例，不得稍事疏忽，有違功令云，

照相說明 慶祝國府還都警士在街頭散發宣傳標語情形

防止疫癘潛滋 舉行清潔運動
按戶勸導人民注重衛生

（本報訊）京市衛生局，以時屆春季，正是病菌滋生之時，爲保持人民健康，一掃疫癘計，特舉行春季清潔運動，一面派員赴全市轄境內，按戶勸導人民，注重衛生，曉以大義，欲免病魔纏身之苦，應即日清除室內污穢，並印製大量關乎衛生宣傳醒目之標語，粘貼全市通衢要道，及電線桿上，藉以喚起人民之注意，一面派出數十輛卡車，及清潔伕役全體出動，從事清除垃圾，將全市所有污穢，以期最短期間，運輸完竣云，

京市車馬輻輳
警廳函請工局改建新式崗亭

（本報訊）京警廳以事變時，各處設立警士崗亭，及標示燈，大半毀損不堪，現值國府業已還都，市容自應力謀整頓，所有下關，挹江門，鼓樓，新街口，復興路，至中華路一帶崗亭，除已正在從事建築外，近齊國府路，東海路，漢中路，莫愁路，湖南路，中央路一帶地勢，尤屬衝要，原有崗亭，頗不壯觀，昨再函請工務局一律改建新式崗亭及標示燈，藉壯觀瞻云，

本市青年團 採精神訓練制
並不施以軍事訓練

（本報訊）本市第二期青年團，業於本月份開始徵集團員，所有訓練方式，改採精神訓練制，凡本市青年，均可參加，並不舉行軍事訓練，只作種種活動事業，如舉行各種比賽，出版刊物等，並定於日內登報徵集團員，散發宣言，俾使本市青年，人人參加，藉以舉行各項青年精神訓練之種種工作云，

保甲專冊散發團員

（本報訊）內政部中華青年團指導部，近以各地實施保甲制度，頗能維護地方治安，特將各地實施詳情，編成專冊，於昨日分發各省市青年指導部，轉發各青年團員閱看，作爲參考云，

來京衛士家屬 請領市民證

（本報訊）國府汪代主席，前爲拱衛國府及各院部會門禁起見，特由北平挑選精明幹練人員，編爲衛士大隊來京，担任警衛之責，茲悉該隊各官員家屬，大半均已偕同來京暫住，惟各官員家屬，對市民證一項，多數未及辦理，昨特造具名冊，函請第三區公所，代爲請領是項市民證，聞該區公所准函後，已代向京市府請願，一俟發下，即函知前來面領云，

檢驗各種車輛
市府訂定九項辦法

（本報訊）京市府，茲以本市各種車輛，曾於二十八年度春季時舉行檢驗，迄今已屆一年，各車輛行駛日久，自難保不無有所損壞，及有不合規定之處，亟應舉行總檢驗，以資整飭，頃特訂定本年度總檢驗全市各種車輛辦法，自本月份起，通飭各種車輛商依照規定，前往該府工務局車輛登記所申請檢驗，茲將是項辦法，探錄於后，

第一條 凡在本市行駛之各種車輛，（包括各種汽車，機力脚踏車，三輪脚踏車，自行車，人力車，馬車，大板車，貨箱車，小手車，水車等）除軍用消防車外，均應依照本辦法之規定，向本府工務局車輛登記所申請檢驗，

第二條 檢驗時期規定如左，一、各種汽車，機力脚踏車，自行車，小手車水車等，自四月一日起至三十日止，每日上午八時至十二時，下午一時至四時，二、各種人力車，馬車，大板車，貨箱車等，自五月一日起至三十日止，每日上午八時至十二時，下午一時至四時，三、各種車輛檢驗次序號碼另表規定，

第三條 各種車輛檢驗時，除汽車於檢驗後，不另換新號牌外，其他各種車輛經檢驗合格後，一律打蓋檢驗鋼印，（機力脚踏車，三輪脚踏車，及自行車不打鋼印）憑舊有號牌及捐照等件，換領新製號牌，以資識別，但新登記檢驗者，不在此限，前項新製號牌，應由各車主依照左例規定繳納號牌製造費，並照章換領行車執照，繳納照費，一、三輪脚踏車，二角，二、營業自用自行車，二角，三、營業自用人力車，二角，四、大車，二角，五、小手車，二角，六、貨箱車，二角，七、水車，二角，

第四條 各種車輛於檢驗時，如係新登記者，仍應照章履行登記手續繳捐領照後，復依照本辦法上列各條規定申請檢驗，

第五條 凡未經登記檢驗各種車輛，概不得在本市區內行駛，違者照章罰辦，

第六條 本辦法有效期間，定爲兩個月，（自四月一日至五月底止），

第七條 本辦法自四月一日起施行，

檢驗各種汽車須要五項，一、前後燈指揮燈制動器須一律完備，二、制動器方向器，應妥加調整須靈活能用，三、車後紅燈應對準車後號牌，四、喇叭或發音警器須完好，五、發動機速率箱開合器電氣裝置，均須完好無損，

大民會飭各支部 改換新訂綱領
舊有綱領應即時塗去

（本報訊）大民會，茲以該會非政治結社，純係人民集團，站在人民立場爲民衆解除痛苦，以謀求福利，從前之綱領，自不合適用，於是自松室顧問涖任後，當即改訂綱領，積極改組，強化機構，竭全力敎化人民，着手社會事業，現查本市各級支部門首，及各路街道，仍沿用前已廢之綱領，以致不符事實，該會爲糾正起見，現特訓令各支部，將門首及街道舊有綱領，應即時塗去，改換新訂綱領，以以廣宣傳云，

便利東瀛留學
同學會設立詢問處 備各大學入學簡章

（本報訊）中華留日同學會所籌募百萬基金，進行頗爲順利，所有計劃事業，急待舉辦，故近日根據大會決議，選定評議幹事，一面並擬擇期開會，以決定各項事業之進行，工作頗爲緊張，茲該會爲謀便於有志留學日本者問津起見，特加設詢問處，備有日本各著名各大學專門學校簡章，如有問訊，無不詳爲指導，又該會因最近請求加入之會員爲數甚衆，經詳加整理，重編會員錄，同學姓名前後，依照筆劃多寡爲序，刻已付印，不日即可出版云，

南京廣播電台播音節目

XOJC 周率660

四月四日（星期四）

上午
一一・三〇－一一・五九 家庭節目（蚊・蠅・鼠的消滅）（南京時間）
一一・五九－一二・〇〇 報時（北京語）（日本語）

下午
一二・〇〇－一二・三〇 故事（水滸專－吳加亮定計賺蕭讓）（張鴻儀）
一二・三〇－一・〇〇 唱片（西洋音樂）
一・〇〇－一・二〇 報告新聞（北京語）
一・二〇－一・五〇 唱片（京劇）
一・五〇－二・〇〇 預告節目（北京語）（日本語）
二・〇〇－二・三〇 唱片（中國音樂）（歌唱）
二・三〇－三・〇〇 經濟新聞（上海語）
三・〇〇－五・〇〇 休息（轉播大上海）

五・〇〇－五・三〇 兒童節目（名人傳記「發明家伊司特」附「歌唱教授」「和平進行曲」「時代」要談和平「為什麼」建國・劉李登雲）
五・三〇－六・〇〇 日語講座（日語講座第二輯）（黃鑑村）
六・〇〇－六・三〇 報告新聞（北京語）
六・三〇－七・〇〇 皇軍將兵之時間（消息之播音機通信與後方軍人之通信）
七・〇〇－七・一五 演講（宣傳局第九三次）
七・一五－七・三〇 報告新聞（北京語）
七・三〇－七・四〇 報告新聞（日本語）
七・四〇－八・〇〇 唱片（日本音樂）
八・〇〇－八・三〇 唱片（中國音樂）
八・三〇－九・〇〇 遊藝（京音大鼓）（轉播大上海）
九・〇〇－九・二五 報告新聞（北京語）（轉播大上海）
九・二五－九・五〇 遊藝（西洋音樂）（轉播大上海）
九・五〇－一〇・〇五 時事講述（北京語）（轉播大上海）
一〇・〇五－一〇・一〇 預告節目（北京語）

（飲酖止渴）（越戒越深）（因循猶豫）（自害終身）

注意 舊法藥丸和牛烟以毒抵毒無異飲鴆止渴△他如樟腦鬧楊花陀羅性毒藥更非妥善頭昏目眩發狂中毒切勿誤服△欲求最穩妥而徹底根本戒除者惟服

煙毒不除△即煙癮永無徹底戒除之一日▽

戒煙奇方 安全因素

經人發明戒烟奇方安全因素 安全因素係植物性之化合物凡吸者任憑數十年之老癮經千方百計不能戒除而反毒見烟自厭惟服（安全因素）功能徹底肅清烟癮復妙在不知不覺絕無痛苦保險全白粉戒絕四點特請一用不麻醉二不含毒質旬日之內雅片五戒後穩妥使戒者增加百病盡去身心愉快六有三不可害喻者牛乳主道檢驗體內血素大小便中無餘毒質成量每盒五元七角代任何除毒藥品中無能出其右也。留單退還洋。上海三馬路仁仁藥社南京總經理建康路太平和

五分▲變成量十元▲無效反糖包退還洋 藥房代售處北門橋新中央藥房 A624

中國首創日益配光自製科學眼鏡

地址 太平路 花牌樓一八二號之一

精益

南京獨家所有

最新式鈕蒙脫眼鏡

眼爲人體主要。目力既強。凡事敏捷。欲謀善於保養。須戴適度眼鏡。可使永遠視力健全。本公司置有新式儀器。專驗疑難目光。選造黃白眞金夾金鏡架。自製科學鏡片。

A616

來源寥若晨星 米市漲風復熾

多頭競吸成交達二千擔 市氣秀利開盤飛升二元

（本報訊）昨日河下來源，依然寥若晨星，除內河見車輪貨百餘担，鄉行見贓馱貨百餘担，共計不足三百担外，外江仍賦沉寂，未見顆粒運到，致一度平靜之米市，又復掀起狂浪，重見漲風，人心轉虛，引起城戶大量納胃，多頭紛起競吸，漲勢再接再厲，尤以此次陰雨後更見猛烈，昨市開盤，竟一躍飛升二元之鉅，雖價格如斯狂漲，購者趨之若鶩，竟日成交，達二千担以上，一般籌貨，寥於環境轉佳，咸意存觀望，不願脫手，市氣異常秀利，如一時到源不能轉暢，以後米價，勢成易漲難跌之俏局云，

滬金融界談 金價飛漲原因

（滬訊）頃據金融界某權威談稱，黃金自絕對禁止私自買賣後，本市黃金暗市不特毫無顧忌，近且波瀾時掀，漲落靡定，空前高價，屢見疊出，推其原因雖極複雜，但可得歸一二，（一）如港滬兩方一般擁有厚資者，對於法幣前途，極抱悲觀，深恐一日將爲克羅戡，故盡量吸收外匯，儲藏黃金，藉求資產之保障，（二）本市對外貿易，如米，麥，棉花，煤炭等大量進口，需用多數外匯頭寸，在供不應求之下，自難望穩，（三）買賣外匯黃金，已成爲投機事業之一，推波助瀾，益形動盪不安，業中人雖得失甚重，悉徹莫定，然因獲利之易忘其危險，若嗜賭者之樂此不疲，綜觀以上各點，黃金暗市之活躍，自非偶然，故滬方雖以其足以搖動規定滙率，破壞匯淺、時傳廚屬收縮之訊，何如偏居西川，無權過制，以此經濟者依然如故，但金市之動盪，與物價高漲，確有聯繫關係，我人深望有以糾正，茲幸國府還都，中樞重建，關於穩定金融等財政設施要圖，已在當局審慎計畫中，行當實現不遠，必能爲我戰後人民，造無窮福利云，

現金 軋小五元

（本報訊）連日金市漲勢，飾利異常，竟突破五百六十元大關，開從來未有之新高價，昨市忽然盤旋下挫，由五百六十元，縮至五百五十五元，軋小五元，故昨市收盤，大同行掛牌，進五三〇元、出五五五元云、

華興仍平 日票續落

（中聯社）本日金融市場，忽受多頭吐出不利影響，人心不振，交易轉有挫落，故飾金日票均因賣風狂熾，一致回跌，茲綜合各情錄左、金市大條五千四百八十三元、（跌五十七元）、飾金進五百卅元、出五百十五元、（跌五元）、華興劵進一百四十四元、出百四十九元、（與上日同）、紋銀進三元六角、出四元二角、（與上日同）、日票（法幣百元折合日票）進八十元、出七十九元五角、（日票百元折合法幣）進一百二十五元、出一百二十五元八角、（跌二角五分）、匯劃貼現六十七元、（小三元）、銀元二角八角五分、（與上日同）

英美積極繁殖桐林 桐油對外運銷漸減

桐油一物，已成爲目下滬方對外之唯一資源，歷次美國貸款與滬方，即以中國特產之桐油爲担保品，其在經濟上所佔地位之重要，可以概見，惟自日軍大規模之封鎖海岸各海口後，西南對外運輸交通，祇得假道越南及緬甸兩處，致轉輾運輸，事實上困難日益嚴重，亦表現逐漸對外之運銷量，所有桐油減少之現象，據統計，最近數年來中國輸出桐油之數量、計廿五年爲八六七、三八三英担，廿六年爲一、〇二九、七八九英担，廿七年爲六九五、七七七英担，廿八年前半年則僅二一七、四九一英担，若以廿七年及廿六年前半年出口桐油之總量，以作比較，則廿七年爲四一五、五三〇英担，廿六年爲五三九、〇二六英担，是以上年之成績，已大爲落後，同時美國目下對於桐林之繁殖，已在積極進行，英國現亦亟圖發展桐林之農業，在太平洋中新西蘭及澳大利亞洲，已遍設桐林試驗場，而反觀中國，內正因戰事關係，致使桐林之種植，榨油之方法等，非但不能進步，反有日漸退落之勢，大好資源，在國際地位上，將被斷送盡淨云，

國戶紛起求脫 豆油跌勢愈勁

昨市續落一二三元不等

（本報訊）昨日油市，依然疲弱，泰安豆油來源，極爲蟬聯，國戶於不利環境包圍下，均趁機套取銀根，紛起求脫，市面跌風頓告濃厚，行情則因人心恍惚，疲勢過力，反呈混亂狀態，錯落不齊，昨據公盜行開盤，約爲淮豆油八十四元、泰安油八十四元、淮油八十二元、牛油八十二元、大漕油八十一元云、

煤油市價 頓告升騰

（本報訊）洋油市況，近因客銷過濃，散戶多頭套買，貨主遂紛將棧貨進籠，漲風漸烈，復以鄉莊零星買進、

買戶麕集求售 糖市劇烈報漲

（本報訊）京糖日來開盤，突告軒騰不已，漲勢鋒銳異常，良以最近黑匯市場，呼吸過大，貨主不肯鬆手，以謀待機圖逞，買戶麕集求售，行情益見扳緊，各糖均告劇烈上漲，昨市計四號白糖九十五元、四五白糖九十五元、袋赤八十元、枝洋五十八元、提青五十二元、粗砂糖一百元、冰糖七十八元云

京滬市價懸殊 紗價繼續上漲

（京訊）紗市經以滬紗行情、各幫未敢縱然伸手、反存觀望、而京市各紗漲風、如滬市激昂、市價懸殊頗鉅、故本日開盤、雖滬市行情彷彿、而仍繼續上漲、各紗約再漲十元至四十元不等、

浙東限制法幣 攜帶至滬 私運者仍活躍

（滬訊）自浙東金華方面、限制攜帶法幣來滬後、凡甬滬出入輪隻旅客、均一律予以檢查、頃據航業界消息、自此項限制實行以來、一般專營投機之徒、即私自將法幣自甬私運來滬、冀圖漁利、雖經嚴加防範抑制、此項私運法幣情事、如有發現破獲者、均予以沒收究辦、而此輩投機私運者頗不乏人、據悉此項私運法幣者、大約可分二類、其一爲正當商人因來滬採辦貨物、隨身攜來大量法幣、爲避免當局之限制匯額、企圖減少匯價匯息、其二爲專營此項交易者、每來回一次、可獲利甚厚、此輩私運之法、不外藏於身畔、或則臨於貨物內夾帶來滬、按近日法幣匯滬數量、至多不得超過五百元、隨身攜帶者、則以百元爲限、故若輩不顧一切、而冒險出此、

渝責華茶公司 統制贛浙產茶

（滬訊）華茶輸出自經渝「實業部」將統制出口事宜、責成「華茶公司」負責以後、昨據由港來滬之茶棧業某君語記者、據云該公司爲擴充統制範圍起見、除將港埠之總公司積極整理外、並在江西及浙江兩省設立分公司、（庶幾贛產之甯紅、及浙產之平水、得就近監督產生事宜）、並悉兩省之中、對於紹興所產之綠茶、尤爲注意、因歐外輸出、杭州之龍井、既已無法染指、是以輸出綠茶、不得不以紹興之平水爲主要物品、故除在甯波設立分公司外、復在紹興、金華蘭谿等縣設立辦事處、專行搜集各該縣茶產、而得澈底予以統制云、

計東紗成交二千六百包、同行七百包、客銷九百包、華紗成交二千七百包、客銷八百廿包、同行一千九百包、各支紗價、八支三虎六百九十元、八支雙龍八百六十元、十支醒獅八百六十元、十支金雞七百四十元、十六支金塔九百八十元、廿支豐年九百六十元、廿支大鵬九百十五元、廿支金塔九百卅元、廿支嘉禾一千一百二十元、卅二支彩球[illegible]

上海經濟市況

滬市匯兌 上午開盤

- 英匯現貨 四便士八分之一 售
- 五月三便士十一六分之一五 售
- 美匯現貨 六金元八分之一 售
- 五月五金元一六分之一五 售

軍票合法幣 七九元 購；七九元四分之一 售

海關金單位（華興劵）

- 金單位二元七〇八
- 合法幣四元〇三五
- 匯劃貼現率 六元九〇—七元〇〇

滬市棉紗現貨

- 日光（一六支） 九一〇元
- 藍鳳（二〇支） 九四五元
- 仙桃（三二支） 一、〇六〇元
- 藍鳳（四二支） 一、二四〇元

滬市棉布現貨

- 四君子（四綫） 元九五〇
- 四君子（五支） 元九六〇
- 龍頭（細布） 三一元三五

滬市雜糧現貨市況

- 大豆油 一〇四元〇〇
- 大豆 二三元〇〇
- 花生油 七〇元五〇

外棉市況

- 白洛去 二〇六元七〇
- 亞尼廿 一八六元七〇
- 自拉基留 元
- 美棉 二八四元五〇

華興銀行公定行市

- 英匯六便士 售
- 美匯八金元一六分之一五 售
- 華興換算法幣行市 一四四元 購；一四九元 售

滬市匯兌 上午收盤

- 英匯現貨 四便士八分之一 售
- 五月三便士十六四分之五九 售
- 美匯現貨 六金元八分之一 售
- 五月五金元一六分之一五 售

軍票合法幣 七九元八分之一 購；七九元八分之三 售

滬市棉紗現貨市況

- 日光（一六支） 元
- 藍鳳（二〇支） 元
- 仙桃（三二支） 元
- 藍鳳（四二支） 元

滬市棉布現貨市況

- 四君子（四綫） 元
- 四君子（五枝） 元
- 龍頭（細布） 元

滬市匯兌 下午開盤

- 英匯 便士 售
- 五月 便士 售
- 美匯 金元 售
- 五月 金元 售

軍票合法幣 元 元 購

米（江蘇米每擔） 四五元五〇

糖

- 精糖（太沽B） 六八元八〇
- 白糖（爪哇二四號） 六二元一〇
- 赤糖（爪哇） 五二元〇〇

（查星期三星期六午均休息）

商情

米糧（河下行盤）（每石價）

品名		價
黃熟	上	二八.〇〇
	中	二七.五〇
	次	二七.〇〇
洋熟	上	二九.〇〇
	中	二八.五〇
	次	二八.〇〇
普通機米		二六.〇〇
元熟米		二五.〇〇
糯米	上	二九.〇〇
	次	二七.〇〇

雜糧

品名		價
玉黍	上	一六.〇〇
	次	一五.〇〇
綠豆		二三.〇〇
黃豆		二三.〇〇
赤豆		缺貨
青豆		缺貨

油糖（每担價）

品名	價
芝蔴	三一.〇〇
小麥	（缺貨）
大連豆油	（缺貨）
生油	八二.〇〇
淮豆油	八四.〇〇
[illegible]油	八四.〇〇
大漕油	八一.〇〇
小漕油	（缺貨）
秋油	一六.〇〇
蔴油	八二.〇〇
精鹽（加三成五）	一四.二〇
鹽（加三成五）	一三.七〇
袋赤白糖（每件）	八〇.〇〇
四五白糖（每件）	九五.〇〇
四號白糖（每件）	九五.〇〇
袋白白糖（每件）	（缺貨）
枝洋（每担）	五八.〇〇
提青（每担）	五二.〇〇
粗砂糖（每包）	一〇〇.〇〇
冰糖（每担）	七八.〇〇

麵粉（每袋價）

品名	價
綠牡丹	一三.九〇

煤炭

品名	價
紅牡丹	一三.〇〇
藍牡丹	一〇.〇〇
綠飛鷹	一三.九〇
紅飛鷹	一三.〇〇
藍飛鷹	一〇.〇〇
鴻基煤	九五.〇〇
中興丸	一二〇.〇〇
中興屑	九〇.〇〇
陵山煤（每噸）	五二.〇〇
開平煤	一〇〇.〇〇
焦煤	二〇〇.〇〇
紅煤屑	（缺貨）
煤球	每元三十斤
龍潭煤（每噸）	四八.〇〇
銀炭（每担）	一五.〇〇
木柴（每担）	二.四〇
黑炭（每担）	九.〇〇

香煙（每箱價）

品名	價
大英牌	九二五.〇〇
老刀牌	七八〇.〇〇
仙女牌	四四五.〇〇
品海牌	五三〇.〇〇
鐵行聽	八五〇.〇〇
銀行廿支	八〇〇.〇〇
銀行十支	八〇〇.〇〇
白金龍	七五〇.〇〇
白金龍（聽裝）	八二〇.〇〇
大長城	四六〇.〇〇
小長城	三九六.〇〇
大聯珠	四〇〇.〇〇
大香檳	四七〇.〇〇
百花牌	一四八.〇〇
黃錫包	二四五.〇〇
美麗牌（日幣）	一六〇.〇〇
禮拜堂（日幣）	一三〇.〇〇
雙斧牌（日幣）	一七七.〇〇
雙斧牌（日幣）	二六二.〇〇
金鼠牌	二六〇.〇〇
長壽牌	一五〇.〇〇
吉祥牌	一九五.〇〇
指南牌	二一〇.〇〇
大前門	二八〇.〇〇
大前門包	三四〇.〇〇

酒類（每担價）

品名	價
燒酒	三八.〇〇
泡子	五五.〇〇
高粱	一二〇.〇〇
紹興	三〇.〇〇

金融

品名	價
金買入（市平）每兩	洋五五五元
金賣出（市平）每兩	洋五三〇元
銀買入（市平）每兩	洋三.六〇
銀賣出（市平）每兩	洋四.二〇
華興票買進	一四四.〇〇
華興票賣出	一四九.〇〇
日票買進	八〇.〇〇
日票賣出	七九.五〇

雜貨（每箱價）

品名	價
美孚洋油 原廳	一五.〇〇
亞細亞煤油 原廳	一四.九〇
光華洋油 原廳	（缺貨）
幸福洋油 原廳	一四.五〇
鎮江火柴（每箱價）	缺貨
南京火柴（每箱價）	三〇.〇〇
體帽牌洋燭	一八.〇〇
飛艇牌洋燭	一七.八〇
岡本肥皂	二〇.五〇
日光牌肥皂	三七.五〇
鹼 每担	一〇.〇〇

輪船

內河輪船公司京揚綫豐盛輪隔日上午九時（日本時間）開往揚州沿途各碼頭地及名價目列後

地名	價
沙洲	四角
划子口	六角
大河口	六角
沙漫洲	七角
泗源溝	七角
十二圩	八角
瓜洲	九角
六淺	一元
八里鋪	一元一角
揚子橋	一元一角
揚州	一元二角

火車

（表中所列時間、悉爲日本時間、較中國時間約快一小時）

▲海南線（下行）

站名	急行一列車 發車時刻	普客五列車	汽動一列車	普客七列車	混客九列車	急行三列車
上海	八、〇〇	八、三五	一〇、一五	一一、二〇	一三、四〇	一五、〇〇
崑山	八、五二	九、五〇	一一、一六	一二、四〇	一六、二二	一五、五三
蘇州	九、三一	一〇、四三	一一、五七	一三、四二	一七、四九	一六、三四
無錫	一〇、一五	一一、五五		一四、三八	一九、三四	一七、一六
常州	一一、〇二	一二、五二		一五、四一	二〇、四七着 翌七、一〇發	一八、〇八
丹陽	一一、四七	一三、五七		一六、四六	八、五一	一八、四八
鎮江	一二、二二	一四、四五		一七、三六	一〇、四七	一九、二三
南京着	一三、三〇	一六、二〇		一九、一〇	一三、一〇	二〇、三〇

▲海南線（上行）

站名	普客[illegible] 發車時刻	急行二	汽動二	普客八	混客一〇	急行四列車	汽動四列車
南京	七、〇〇	八、〇〇		一〇、四〇	一四、二五	一五、〇〇	
鎮江	八、三九	九、一四		一二、二〇	一七、四一	一六、二三	
丹陽	九、二二	九、四四		一三、〇一	一八、五一	一六、四四	
常州	一〇、五九	一〇、三二		一四、一七	二〇、一二着 翌七、一〇發	一七、三二	
無錫	一一、五七	一一、一六		一五、〇七	八、四二	一八、一五	
蘇州	一三、〇八	一二、〇二	八、一〇	一六、二九	一〇、三九	一九、〇一	一四、三〇
崑山	一四、〇三	一二、三八	八、五四	一七、一八	一二、〇〇	一九、三七	一五、一一
上海着	一五、二〇	一三、三〇	一〇、〇〇	一八、三〇	一四、二〇	二〇、三〇	一六、二〇

▲吳淞線（全部汽動車）

（下行）	一三〇一列車	一三〇三列車	一三〇五列車	一三〇七列車	一三〇九列車
上海發	七、三一	一〇、〇五	一三、四〇	一六、〇〇	一八、四〇
吳淞着	七、五五	一〇、三四	一四、〇四	一七、〇四	一九、〇四

（上行）	一三〇二列車	一三〇四列車	一三〇六列車	一三〇八列車	一三一〇列車
吳淞發	八、〇五	一〇、五〇	一四、二〇	一七、三五	一九、一五
上海着	八、三〇	一一、一四	一四、四四	一八、〇〇	一九、四〇

▲蘇嘉線（下行）

	混四〇一列車	混四〇三列車
蘇州發	八、〇〇	一四、〇〇
嘉興着	一〇、二四	一六、二四

▲蘇嘉線（上行）

	混四〇二列車	混四〇四列車
嘉興發	一〇、五五	一七、一〇
蘇州着	一三、二〇	一九、三四

▲海杭線（下行）

站名	普客二〇一列車 發車時刻	普客二〇三列車 發車時刻	混客二〇五列車 發車時刻
上海	八、二〇	一四、二五	一六、〇〇
新龍華	八、四九	一四、五一	一六、五四
嘉興	一〇、四六	一六、四九	一九、三八着 翌七、四五發
長安	一二、〇六	一八、〇八	九、三六
杭州	一三、〇五	一九、〇八	一〇、四五

▲海杭線（上行）

站名	普客二〇二列車 發車時刻	普客二〇四列車 發車時刻	混客二〇六列車 發車時刻
杭州	八、一五	一四、二〇	一六、三〇
長安	九、一六	一五、一九	一八、一〇
嘉興	一〇、五一	一六、四五	一九、五〇着 翌七、五五發
新龍華	一二、四七	一八、三八	一一、〇〇
上海	一三、一〇	一九、〇〇	一一、四三

▲[illegible]線（下行）

津浦線列車時刻表

下行

	浦口	滁縣	明光	蚌埠	徐州	濟南	天津	北京
往蚌埠三四等	七.五〇	九.五〇	一二.〇〇	一四.一七				
往北京頭二等	一〇.三〇	一二.〇五	一三.五六	一六.〇五	二一.〇〇	七.三五	一七.一六	二〇.三五
往蚌埠三四等	一三.五〇	一五.四〇	一八.一二	二〇.一〇				

上行

	北京	天津	濟南	徐州	蚌埠	明光	滁縣	浦口
往浦口三四等	八.一五	一一.五二	二一.〇五	八.〇二	五.四〇	七.三六	九.五六	一一.二二
往浦口三四等					八.二〇	一〇.四四	一三.〇九	一五.〇〇
往浦口頭二等					一二.五〇	一四.四二	一六.二八	一七.五〇

南寧線下行

南京	中華門	板橋鎮	江寧鎮	銅井	慈湖	馬鞍山	采石	當塗	大橋	蕪湖
八、一〇	八、五三	九、二一	九、三八	十、一四	十、一九	十、二七	十、四二	十一、〇八	十一、二九	十二、[illegible]
三、[illegible]	三、[illegible]	四、[illegible]	四、[illegible]	五、[illegible]	五、[illegible]	五、[illegible]	五、[illegible]	六、[illegible]	六、[illegible]	七、[illegible]

南寧線上行

九、〇〇	一二、四〇	一一、一〇
三、三〇	七、一〇	七、四〇

地址姚家巷 A054
南京大戲院
對號四角五分 正廳二角 普通九分 捐稅外加
對號預售
陳趙童子
吉瑞 韶聲 素芳 古元
今天日夜公演 萬人渴望 偉大佈景 奇妙機關 巨劇
三本濟公

永安公司 A5?? 地址淮海路十五號
中央大舞台
崑記鴻春社童伶班全體小藝員百餘位合力演出
秦秦秦
巧鈴 巧雲 巧寶 巧達子
名角繁多不必須載
今日日戲
周瑜歸天 貴妃醉酒 泥馬渡康王
今日夜戲初次公演
九本狸貓換太子

南京國際聯歡社
地址貢院西街四十五號
電話二二九四九
本社自創辦以還，內部之設備，外貌之裝璜，深得社會人士讚許，溢地譽秣陵，現值國府還都之際，本建國不忘娛樂之旨，特由青島香港上海等處聘來舞星多名，在社伴舞，以助餘興，陶情悅意，無傷大雅，舞國諸君，盍興乎來
每逢星期六日下午二時提早表演

東方西餐遊藝場
本場爲慶祝新中央政府成立，挽友赴滬聘請著名工程師設計裝紮各種精美燈彩，式樣新奇，玲瓏奪目，遍綴各色名花，春色滿場，別有一番氣象，凡吾舞國同志，還祈早臨，聯袂偕來，共襄盛舉
本場研究班早已開學，有志研究者請速來報名
夫子廟貢院東街四四號 A596

世界大戲院
地址：新街口 電話二二九四二號 A502
今天公映 藝華特作巨片
花燭之夜
袁美雲 王引（主演）
汪主席和平演講
（新聞片）
本日更換節目 東方歌舞團 佩玉等登台
時間 一時半 四點 七時半 星期加演早場上午十時起

戲劇類

中華大戲院
夫子廟首都大戲院舊址
今天上演 無上光榮貢獻
袁紹梅 徐風 白燕 光照 紅逗 傳威
國華影業公司最近赫赫鉅作
滿清四大奇案之一 流風！
楊乃武
張石川 鄭小秋 合導
膾炙人口 傳遍一世
楊乃武遊學離鄉 小白菜琵琶別抱 劉子翰計謀久占 葛畢氏狠毒害夫
情節：又香又艷 旨趣：又濃又厚
時間 中午十二時 下午二時 連映
票價 樓下四角 二樓八角 三樓六角
中華電影公司 ... 提供

明星大戲院 地址四鼎橋 A505
倪金利 張韻樓 樊樓春
張新雲 李秋淑棠 俊仙
王信志 美曉雲 潘芳奎 雪
全體藝員百餘人一齊登台表演
今天日夜佳劇
三本 孫悟空大鬧天宮 高老莊招親 孫悟空巧扮新娘 八戒入洞

群樂戲劇廳 夫子廟 A506
高尚娛樂清唱彩排 每逢星期日加演日戲
晚戲
曹慧麟 寶
金鳳 蓮燈
林黛 春 打櫻桃
茶資每位二角五分
開演時間 下午六時

新亞俱樂部
夫子廟貢院東街卅一號
天天舉行有獎娛樂
女郎個個漂亮 音樂只只有勁
「星島」樂隊伴奏
時間下午二時起 茶資 男三角 女五角
廳池寬寬爽快 招待殷殷週到
附設新亞業餘研究社，教授最新步法，二星期包能學會。

飛龍閣戲劇廳 夫子廟貢院西街
特聘河北評藝團
評戲之王 朱寶霞 標準皇后 朱紫霞
曹九鳳 小金子 張紅雲 劉翠霞 ...
准於四月四日登台獻藝
日戲 杜十娘 怒沉百寶箱 代活捉活
夜戲 桃花庵 家庭悲劇
每日下午一時兩場 下午七時 戲資每位四角

文具類

大華牋紙印刷號
本號中西文具 紙筆 儀器 紙張 印刷 ...
承印一一
南京北門橋魚市街三四號
A626

北京榮寶齋書畫紙店
南京分店延齡巷五十九號 電話二二一二四九
A614

開益書社 文具 洋紙
批發從廉
地址：白下路一〇二號（大民會還東劇院對過）A614

泰和製版所
精製 特點
地址 南京中華路三三二號
A519

雜件類

大聯珠

白金龍

各地通訊

淮黃南浸水位劇增 蘇北運堤殊危殆
建廳組測量隊從事防患工作

（中聯蘇社訊）蘇北運河、因受淮黃南浸、水位增高、而兩岸運堤、事變以還、迄未修理、致堤根鬆懈、值此水漲浚急、水量劇增之際、殊形危殆、蘇建廳為拯救蘇北數百萬人民計、特在蘇北組設治運工程事務所、積極進行、期免再蹈民廿年之慘景、最近並組水利工程設計測量隊、日內即將赴蘇北從事運河水利測量工作、隊長一席、據聞已委由該廳某科長兼任云、

魯省各級公務員 生活問題解決
職雇員長警夫役均加餉

（濟南通訊）物價高漲當然是各地普遍現象、因為物價高、於是影響到大數人的生活、朋友們見面、問過了吃飯以後、再以衣食住為中心問題、作談話資料、本來、各種食糧的價格、以最近一年的比較、便增加了一倍、當然較幾年前的價格、更無比較的餘地、一切的物價、當然也隨着增加、談到公務員、教員……總括一句、祗要是薪水階級的人、生活尤感困難、有人打趣說、物價高了、人價低了、人們的生活、除去大腹賈以及大官顯官可以勉強生活、其他的人、祗要以筆桿、以力氣來掙飯吃的都苦了、各機關的公務員、家有恆產的固不必論、僅以薪水來維持生活、其難可知、低級公務員每月掙幾十元、維持本身生活已感聲嘶力竭、再有數口之家、衣食住三項問題、解決非易、山東公務員的生活已經解決了、直屬財政部的稅收機關、各級職員、都加了生活費、僱員起碼加二十五元、至於委任職的、月加三十元、山東省公署所屬公務員、股長以上人員、都已經辦理考績、有的進級、有的加俸、生活不成問題、低級職員在五十五元以下的、每人每月增加了五元、長警夫役、也每月增加了三元、各公務員的生活題解決了、以舌耕謀生的教員、歷年來生活是很苦的、況且處於災患之後、教育部也佈灑了加薪的章則、若干萬人以薪水來維持生活的人們、皆大歡喜、那麼政治的明朗、也與日俱增了、

清查戶口
太原 警署擬定辦法八條

（太原通訊）省會警察署長宋景稱、頃因市民近日驟增、於目前月二十三日晨召開警務會議、擬定清查戶口辦法八條、即日通知各分署及全市街長實行、（一）由警察署偵緝保安兩隊、各派幹練警察十名分配五分署每署四名、自三月二十五日起會同各街長清查戶口、（二）對於普通商店住戶、經過此次清查之後、責令舖長或家長具結、嗣後戶口易動須隨時呈報、不得遲延免致牽連、（三）關於旅店飯店娼寮廟宇等雜居處所、查明填冊後即責成其主人具結擔保、遇有可疑面生之人、即刻檢查盤詰或帶區署內究訊、（四）以上三項清查、限於二日內將全市六十三街一律查竣、每戶造一詳冊由區送署備案、（五）自二十七日起由分署挑選精明幹警二十名、會同偵緝保安所推之警察、合組戶口抽查隊、一律改着便衣勤務、必要時尙可北裝應勤、（六）抽查隊與各街公所連絡、不分晝夜隨時抽查可疑戶口、以及街巷間可疑之人、（七）旅店娼寮飯店等業、每晨或夜間閉門後、必須經過一次抽查、店主遇有可疑客人、在抽查前必須呈報或口報、（八）對於廟宇雜居處所、不分晝夜可以隨時抽查、遇有生人詳加究訊云、

滬工部局發表 西董候選名單

（中聯滬訊）公共租界工部局情報室發表消息、關於該局本年度（一九四〇年）全體董事候選人、共名單於今日（二）正式發表、自即日起投票人可照名單填選、至本月十日及十一日在西僑年會中開票、茲誌所得各情如下、

候選人共定十三名 據悉現所圈定之董事候選人共為十三名、西籍董事候選人共選出八名、為一、阿樂滿、二、凱自威、三、麥唐納、四、米契爾、五、卡奈八、六、蘇來、七、麥克唐納、八、鮑惠爾、日籍董事候選人共五名、為一、田誠、二、塢雄太郎、三、黑田慶太郎、四、岡本一策、五、岡本乙一、

地皮委員亦已推定 又本年地產委員會之委員人選、業經蒲爾及洛氏之建議、推定雪爾欠氏擔任、

阿樂滿任總董有望 該局總董白克令氏辭職、以繼任之人選、以凱自威與阿樂滿最受各方之擁戴、惟據消息靈通方面預料、阿樂滿繼任總董為最有希望、蓋阿氏為本市有名之律師、且熟諳本市各方面情形、苟由其出任必能勝任娛快也、

本年華董並不改選 至於本年度工部局之華董、就納稅華人之表示決不擬改選、仍將由虞洽卿、奚玉書、江一平、郭順、袁履登五氏蟬連、亦聞虞氏等之意見、雖茲特殊情形、亦均一致願任艱鉅云、

旅青人口激增 飯店旅館客滿
青島

（青島訊）本市日來因人口增多、各住宅民房極難尋覓、而日來更進一步、即各飯店旅館客棧亦均告人滿、考其原因、不外下列三種原因、一、各因新政權之實現、冠蓋雲集南京、而本市為華北要港、各官場人物多由此南下、因等候輪旅行諸之種種原因、故各飯店中多已人滿、尤其新亞新新為甚、二、因商情之活躍、各地客商均雲集本埠購貨、更有一般洋行買辦高級職員因賃房之人不易而住於旅館之中、因上兩種原因、故各旅館均告以滿、三、因內地失業者應募赴滿、由本港轉大連、故由陸路來青後、均須寄宿於各客棧、就中如連陞棧三義棧等幾均為工人宿舍、全院竄宿者亦均衆多、各客棧按人收費每位六角、故均利市三倍、

吳縣警察所訂 公共場所管理規則

（中聯蘇訊）吳縣警察所、頃訂管理公共娛樂場所暫行規則如下、

第一條、凡在吳縣警察所轄境內開設公共娛樂場所者、均應遵照本規則辦理之、

第二條、本規則所稱公共娛樂場所如左、（一）遊藝場、（二）戲院、（三）電影院、（四）其他以營業為目的之公共娛樂場所、

第三條、凡請開設娛樂場所者、應備具二家以上之殷實舖保切結、並向該管警所請領營業許可聲請書填明、由該管警所對保屬實、層轉本所核准給照後、方得營業、

第四條、聲請許可時、應依照左列規定詳細依式填明、（一）名稱及營業種類、（二）地址及門牌號數、（三）股東及經理人之姓名年齡籍貫住址、（四）資本總數、（五）獨資或合資、（六）房屋建設之期間及圖樣如係租賃並須註明房東姓名住址、（七）街巷出入及四隣之平面略圖、（八）建築及監工人之姓名住址職業、（九）觀客之座位等次定額、（十）燈火之種類及裝置之地位數目、（十一）技藝之種類及演員之性別、如為電影院、須將機器牌子架數及發電方法載明、（十二）開業日期、及每日開演時間、

第五條、各公共娛樂場所演映之材料、如劇本影片詞曲評話等、不得違背現行法令及善良風俗、

第六條、所取之材料、須先送公共娛樂審查會審查許可、

第七條、審查許可後、不得變更原本及穿插傷風敗俗之言語舉動、以副本影片名稱登報廣告、或公開揭示、不得附有淫蕩穢褻之說明或圖畫、

第八條、公共娛樂場所應具備左列之設備、（一）樂場設多闢窗戶及太平門、（二）樓上下適當地方分設男女廁所、至少每日洗除二次、並隨時施用消毒藥水、（四）須於餘地內開鑿水井、並多備水缸、滿儲清水、但地近河池及設有自來水者不在此限、（五）須備具滅火器、六、燈火與易燃物接近處、須以鐵片遮隔、七、廚灶及易惹火患之處、須為適當防備、八、座位須寬適、等級須列清楚、九、房屋器具、須隨時注意清潔、

第九條、公共娛樂場所應遵守左列限制、一、每日營業時間至遲不過午後十二時、但認為有妨礙公安時、得令其提前停止、二、門票戲券及各種遊藝之價額、須明白揭示、不得額外多取、三、在營業時間、大門、側門、太平門、均不得加鎖、或傍側堆積什物、四、場內不得容留外人歇宿、五、未經該管警所許可、不准私自借於他人在場內集會或演講、六、發賣門券戲券、不得附有彩票性質之獎品、七、場中買販食品、須由職員隨時注意檢查、

第十條、公共娛樂場所、遇有左列事項、須即報告該管警所處理、一、場內有口角爭鬥或酗酒滋事者、二、場內有患急病或精神病、妨害秩序者、三、場內有觀客遺留物件、當日未經領取者、四、場內有形跡可疑者、

第十一條、在營業中因故停業或變更其業務及時間者、須呈請本所備案核准、前項之呈請、認為應換給執照時、須換領營業執照、

第十二條、公共娛樂場所無論何事、均應受軍警及主管機關之檢查、

第十三條、公共娛樂場所、應照左列規定領照營業、一、座位（不分等級）在三百人以上為甲等、繳費六元、二、座位在一百人以上三百人以下者為乙等、繳費四元、三、座位在一百人以下者為丙等、繳費二元、前項執照有效期間為半年、每逢二八兩月換領、

第十四條、凡已經開設之公共娛樂場所、應於本規則公布後補行呈請給照、

第十五條、公共娛樂場所有違犯本規則第五條至十四條之一者、處三十元以下之罰金、其情節重大者、得令停業一日以上至十日以下、或吊銷執照、勒令停閉、

第十六條、公共娛樂場所、因營業而發生刑事或違警案件者、各依其本法辦理、但得按其情節、施以停業之處分、

第十七條、本規則如有未盡事宜、得隨時呈請修改之、

第十八條、本則呈奉江蘇省警務處核准施行、並轉報內政部省政府備案、

魯省祭戰歿英靈
拚頭顱灑熱血烈士成仁 新中國誕生皆東亞健兒捐軀之所賜

山東省公署、以新中央國民政府、已於三十日在南京成立、並舉行還都盛典、消息傳來、各地歡騰、本省各道市縣、亦分別舉行盛大之慶祝會、將見和平建國之前途、日益光明是皆忠烈之友軍慷慨捐生成仁赴義之所賜、亦我東亞健兒艱苦奮鬥之致此、故兩年餘來、山東民衆與各般秩序之維持進展、之無數生命財產得以保全、亦莫非友軍忠勇壯烈所惠與也、當此慶祝新中央政府成立之際、追念先烈、益深感慕、特於三月三十一日上午十一時在膠濟站前廣場、舉行中日各界追悼興亞日華戰歿諸英靈大會、藉以慰祭英靈、用資追悼、車站前北面、高搭祭台、中懸日華興亞戰歿諸將士之靈位、香花羅列、設置井然、日華各界所送之花圈輓聯數百件、懸掛四週、全場充滿嚴肅哀悼氣象、祭台前、東面為日本各級長官席、西面為中國各級長官席、南面為日華各界代表、各機關職員、各學校學生、各坊民衆席、是日晨十時餘、各機關職員、各學校學生、各坊民衆、即整隊前往、恭候弔祭、日華各級長官、亦先後蒞臨、由省署劉沛然周承勳司儀、至十一時、分別位、宣告開會、奏哀樂、全體肅立、向諸英靈行最敬禮、默禱一分鐘、首由省長唐仰杜、恭讀祭文、繼由口口部隊長、有野總領事、居留民團戶川參事會會長、何素璞紅卍字會長、先後讀弔詞、又由口署秘書閻承勳代讀口口部隊長由青島發來之弔電、日華僧侶誦經、末由口口部隊長、唐省長領導日華各級長官、各界代表、各團體領袖、一一燒香畢、主祭者省長唐仰杜致詞後、奏哀樂、散會、茲將唐省長、何素璞紅卍字會長之祭文、口口部隊長之祭文、口口部隊長之弔電、唐省長之致詞、分別錄下、

祭文 （一）唐省長祭文、維中華民國二十九年三月三十一日、山東省長唐仰杜謹以香花、致祭於日華興亞戰歿諸將士之靈曰、惟我黃族、共患是防、提攜興亞、親善友邦、謬言抗戰、焦士為殃、吁嗟將士、奮跡戎行、硝烟彈雨、龍血玄黃、犧牲壯烈、各為國殤、茲逢政府、建立中央、天開明朗、民樂康莊、翊我華北、河嶽輝光、和平反共、陣線加強、緬懷往事、脩歎弗忘、名稱沒並、功在旂常、梨花寒食、追悼沙場、九京靈爽、應集旌幢、慰靈設祭、式薦馨香、嗚呼悲哉、伏惟尚饗、（二）何素璞祭文、維中華民國二十九年三月三十一日、濟南紅卍字會代表何素璞、謹以香花醴酒、致祭於中日兩國壯烈犧牲諸將士之靈位前、而告以文曰、輔車相依、急難禦侮、桓桓英傑、東方救主、時入安磐、功追資彎、敬奠椒醪、歌終古、尚饗、

弔電 口口部隊長由青島發來之弔電、錄下值此舉行合同慰靈祭之際、謹對殉職諸英靈、遙表哀悼之意、

致詞 唐省長致詞、今天山東省公署、為戰歿日華將士、舉行慰靈祭、荷蒙口口部隊長以次、暨日華各界人士多而參加、不勝感謝、念及國民政府已告成立、和平建國之前途、日益光明、吾人撫時興感、目前之得有如此現象、如此效果者、實經過無數東亞健兒之艱苦奮鬥、始能致此、更莫非我忠烈之友軍慷慨捐生成仁赴義之所賜也、更以山東言之、事變前後所遭匪共之擾害荼毒、不可勝言、倘非友軍伙義奮起、為我弔民伐罪、則地方恐將悉化焦土、人民必致益罹塗炭、慘烈情形、早已不堪設想、更何論一切政治建設之計劃與推進、故此兩年餘來、山東民衆、無數生命財產之得以保全、與各般秩序之所以維持進展、實皆友軍之忠勇壯烈所惠與也、友軍惠助中國、扶持東亞、至不惜犧牲自身之一切生命幸福、洒熱血、拚頭顱、以為中國除禍患、為東亞爭和平、如此之精誠義烈、真足以光日月、而壯山河、今茲舉行慰靈祭、吾人對諸位貴賓之熱烈參加感謝之餘、對於九原之下先烈英靈、數情悽愴、何能自已、特述所感、以表衷忱、

（又訊）日昨（三十一）中日各界追悼興亞日華戰歿諸英靈大會、始在膠濟車站廣場前隆重舉行、新民婦女會會長領導新民婦女會及各分會前往參加追悼、會員精神煥發、隊極整齊、八始至午後一時散會後、由會長領導各隊會員返回云、

榮成日臻明朗 游匪紛紛投誠

（榮成通訊）自魯東道榮成縣政治工作班到縣以來、在李班長豐荒井指導官領導之下、對於地方治安之確保、人民思想之刷新、以及水陸交通之通暢、城鄉商業之勸榮、極著宏效、茲悉該班不但對於政治工作獲得卓著之成績、同時更以政治力量、協助軍事、剿撫並濟、收效尤偉、蓋該班自到榮以來不斷對於潰散匪共、曾經印發傳單多種、分散各鄉區、到處勸導、使之及早覺悟、自動來歸、決不追究既往、故一般游匪、感於新政府之寬宏大度、廣開自新之路、攜械投誠、或徒手來歸者、日有數起、頃又有秦毓棠部部特務長王德浦、上士曲學田、班長董成福、龍懷義、孫輪芝、鞠開雲等二十三員、帶有七九步槍十五枝、子彈五百餘粒、手溜彈二十三枚、到班接洽投誠、情願痛改前非、聽候點編、當經李班長、荒井指導官、會同友軍西村部隊長憲兵岩切伍長等、招集訓話、曉以和平建國之真意、并發給獎金以示體恤、該王德浦等、感激涕零、欣忭鼓舞、誓願在新政府領導之下、竭力效勞、一般游匪、聞風興起、咸有歧途回頭、棄暗投明之動向、現在整個榮成、向光明康衢之大道、突飛猛進云、

豫東殘匪肅清
和平救國軍又一戰績

（商邱快訊）張嵐峯將軍麾下之和平救國軍楊樹森旅、駐屯柘城慈聖集（柘西三十里）以來、掃蕩殘匪、素著勳勞、此次偽新四軍彭雪楓部之藍建華鄧勝等部共約二千餘衆、在柘鹿一帶亟為猖獗、企圖擾亂地方、楊旅長乃於三月二十日親率該部健兒、向匪衆盤踞地區之馬頭集、焦口、王明陽等地、施以猛烈包勦、以期一鼓盪平、及至當日午后二時、在大吳莊附近即與敵遭遇激戰一小時之久、敵遂不支、退至該寨久攻不下、由王明陽後趕赴前方、赤膊督師、喊聲雷震、響澈雲霄、一時士氣為之大振、無不奮勇先登、親冒彈雨、與敵作殊死戰、敵我傷亡頗多、我為迴避其主力據點、而希以一隊突破其弱點之計、由該旅特務營劉學禮部、及第八團王耀宗營、集中向王明陽莊之北方蔡莊、施以猛攻、當將蔡莊佔領、詎該敵係伴退、劉王兩營幾遭不測、後以蔡莊之友軍警備隊、聞訊堅援、蔡莊之敵、始完全潰竄、楊旅長乃增集兵力復向王明陽二度猛攻、並精選敢死隊數十名、迂迴躍動、並向寨中猛投手溜彈、及燃燒物、更以友軍砲火威力之集中、寨內之敵、始感不支、於二十五日拂曉、乘隙向西方潰竄、王明陽遂完全為我佔領、楊旅長遂入寨宣撫民衆、並設法急謀恢復、當地秩序、斯役鹵獲步槍十六支、俘虜敵官兵五名、均送友軍××警備隊優待感化、敵方傷亡八十餘名、偽新四軍經楊旅此次痛勦、已潰竄不能成軍、此後豫東縣區地方之治安、將見日趨穩定也、

各城門檢查 由警局負責
吳縣

（中聯蘇訊）省會警察局長董友賢、由京返蘇後、對於此間省垣及城門檢查事宜、將全由省警局負責担任、關於友軍在城門之警備衛兵、由軍部命令撤銷、董警局長為城門檢查責任重大、故擬積極擴充、特召集所屬各署隊長暨科長、於上午在局舉行會議、商討辦法、並悉京當局對此間實施後、即以蘇省為模範、然後推及全國云、

青島各界名流 定期赴日觀光
一切費用統由興亞院担任

（青島訊）興亞院文化班為優遇本市名流、藉以介紹日本國風、特約東文書院校長李仲剛、醫師各會會長張濟卿、教育局指導員李少勛、聖功女中教員連警齋諸氏、東渡觀光、旅費一切統由興亞院担任、已預定於四月四日同乘貝加爾丸赴日、擬於同月下旬返青、值此春光明媚和風送爽之際、正宜及時遊歷、諸氏抵日後不惟多見多聞、且可藉此考察一切文化設施、歸而有所供獻於國人云、

河濱公園 迷園佈成
丹徒

（中聯鎮訊）河濱公園、經當局積極佈置、今春以來、添植花草、修砌閩牆、佈置頗稱完美、該園劉管理員頃又設計迷園一座、業已工竣、完全用女貞草圍成、富有藝術化、遊人極感興趣、

最毒淫婦心
奸夫淫婦上斷頭台 靖江

（中聯靖江訊）本邑一區正新鄉、近發生轟動全邑之謀殺親夫案、緣有該鄉三官殿附近居民劉福高、生性懦弱、共婦水性楊花、不安於室、乃姘識老六墩岱之劉伯庚、本年正月二十九日夫婦因口角細故、奸夫淫婦、頓起不良之心、乘劉福高患腳病在家不能行動之際、於深夜用刀將其頭顱切斷、事隔數日、為鄉丁查悉、來縣報告、現該兩兇犯、業已雙雙逮捕、詳情正在偵查中、此為民國以來靖邑未有之慘案云、

（又訊）轟動全邑之謀殺親夫案、奸夫劉伯庚淫婦劉陸氏、自經警所雙雙逮案後、經縣署審度庭訊、奸夫淫婦俱直認不諱、如此惡毒心腸、聞者莫不髮指、經審明屬實、業於本月二十三日驗明正身、將兩該犯押赴刑場執行槍決矣、

南通市廛日興 錢莊營業發達

（中聯通社訊）本縣金融界、自事變後、各銀行錢莊均盡行停業、工商業經濟逐失調劑、不免呈現呆滯、上月有南通錢莊之開設、其主要業務為掉換軍票法幣、按照當日上海行市計算、在縣商民逐月前經掉換者甚多、每日兌換額數百元至千元不等、商民咸感便利、該莊並收受通滙匯款、數額不限、將來視地方情形、仍將逐漸擴展其業務云、

聞將該組各該區之公共汽車、擬成立官商合辦性質之公共汽車公司云、

游民習藝所 正式開工
靖江

（中聯通社靖江社）本邑縣署、鑒於戰後游民增多、若不設法導以生產、實足擾害地方秩序、前籌辦之游民習藝所、自組辦以來、已由縣署撥發基金五千元、製辦各種職工器具、現已購製齊備、於二十三日正式開工、內分毛巾織作縫紉、草繩、印刷五部、

新民學院 調查浙省文化
杭州

（中聯杭）國立新民學院為調查各地文化事業、特派學生隊長國分習典、經理主任西島羊一、休息教官井上昇、助教徐又平等四人、來杭調查教育文化機關、民衆教育、治安情況、以及民衆生活暨現狀等、浙省府已函知各機關、多予協助、供給資料云、

市公用局計劃 整理浦東交通
上海

（中聯滬訊）上海特別市公用局、現正計劃整理浦東南北區方面之交通、其第一步

春季運動會 刻在籌備中
如臯

（中聯如臯訊）本縣縣公署教育科、現屆季春、風和日暖、正宜練習各種體育運動、以資鍛鍊體魄、應即舉辦春季運動大會、藉資鼓勵、由首倡導、茲悉辦事員鐘承坤負責進行、至舉行日約在四月間云、

漢臯簡訊

遣送外籍難民

（中聯社漢口一日電）武漢市當局、為撫輯流亡、設法救濟外籍難民回籍、近月以來、呈請登記返里難民、已有相當人數、經社局調查後、大小共百二十六人、當於三十一日由該局召集於市府集合、派員送至日清碼頭、搭乘當長丸遣送返籍、

何省長乘機返漢

（中聯社漢口二日電）於月前代表武漢政權赴京列席中央政治會議之湖北省長何佩瑢氏、因公務已畢、三十一日搭機返漢、今日並發表參加會議談話、

保安處劃一服裝

（中聯社漢口二日電）省保安處為統一各縣保安隊服裝、以壯觀瞻、特諭該處械司、規劃服裝樣式質地等、至服裝顏色一律定為草綠色、

開始防疫注射

（中聯社漢口一日電）市衛生局為防止霍亂、一日起舉行防疫注射、特將各種痘班、改為注射班、並規定共十五組、及一特組、每組設注射員二人、助理員一人、書記一人、

黨部正式辦公

（中聯社三十一日漢口電）漢口市黨部自經中國國民黨中央執委會汪主席、委派方煥明、王鈞儒、孫迪棠等來漢籌備恢復後、深得民衆信仰、及各方協助、工作進展極為迅速、頃已覓定湖北街、大陸銀行舊址地點、業經佈置就緒、於三十日正式遷入辦公、聞該會目前主要工作、為舉辦全市黨員總登記、現正遴員加以短期訓練、下月初即可開始舉辦、

河村軍刀兵器廠
日軍指定 新維政府綏靖部指定
軍刀、文官用刀、軍用布篷、青年團用具、水筒、飯盒、木槍、劍道防具、土木工具、警官用刀、發賣中
專製證章、一式大量批發
地址 東海路十一號 電話 二一三九二 A577

惠券買二瓶送一瓶
烹飪調製祭飾 每瓶二角
滋味鮮美無比 各大食品店均有經售

南京國府東街六號
此券向經售處均可購買

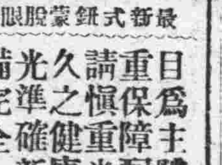

最新式鈕蒙眼鏡
日為主體之要、重保障配戴眼鏡、請慎重光度、久之健康、光準確、本公司備完全新式儀器、試驗永保宜恒、一試便知
地址：太平路太平巷二 A576

新池 汽水浴堂
西式房間 洋磁澡盆 座位舒適 定價低廉
地址 中華路 三山街 A579

木下鐵工所
承裝修理 冷熱水管 浴缸面盆 水汽鍋爐 設計繪圖 煖氣水汀
電話 23385
衛生器具 消防建設 帮浦馬達 電氣工程 機器零件
營業主任陳健 漢中路一〇六號 A621

青龍山 石灰
總批發行興亞洋行
出品優良 定價克己 如蒙賜顧 竭表歡迎
地址 碑亭巷一四五號 電話 二一三九五號

各色面磚 紅色洋瓦 出售
如需要上項建築材料者請駕臨新街口忠林坊四十八號接洽為荷 A620

新中央 鐘表眼鏡行
現已正式開幕 本行專辦歐美各種異樣新式鐘表眼鏡特聘高尚技師精工修理承蒙光顧歡迎參觀
地址 太平路中松南巷首門牌一八二

現成魚翅 上市
新鮮魚翅 特別低廉 零售批發 無任歡迎
南京建康路淮清橋西首三六八號 永昌隆魚翅號謹告 A735

遺失聲明
聲明作廢
茲於四月二日遺失通源鹽業南京分公司第一〇〇六八九號官鹽五拾担提貨單一紙除向公司聲請作廢外特此登報聲明 沛六宜鹽棧南京辦事處啓 B543

遺失聲明
本人有坐落建康路一六三號門牌地產業經遜章聲請登記並附帶出賣與孫南仁執業茲因原領前財政局廿四年二月十四日發給土字第七五三二號登記收據一紙及原聲請登記時打藍英文李印幼乾圖章一個業已遺失除報外特此登報聲明作廢 李竹槎代理李幼乾啓 B52

司法行政部長 李聖五氏就任詞

國民政府司法行政部長李聖五、於四月二日到部就任、晨九時該部召集全體職員、在大禮堂舉行就任禮、由李部長致詞如左、

諸位同人、本來兄弟準備昨天到部視事、因爲昨天上午出席國府改組還都後第一次行政院會議、下午又有到部前急待處理的事、所以請汪薛兩次長昨天先到部、今天兄弟才來正式視事、

今天要對諸位同人所說的、第一是部務問題、第二是法院問題、關於部務、大家所最關切的當然是人事的處置、這件事也是本人所最注意的、因爲人事問題如果處置欠妥善、非但行政效率談不到、恐怕還會發生意想不到的弊病、要知道諸位同人對司法行政部負責任、司法行政部對行政院負責任、行政院對國民政府負責任、國民政府對國家負責任、必需全體同人都能奉公守法、兄弟才能負得起領導本部的責任、

司法行政部在以往一年零十個月的期間內、作了很多事情、而且在這極非常時期、諸位同人在處理公事上必須加倍努力、各位都能奉公守法應當是毫無疑問的、論情論理、全體舊同人應當繼續供職、昨天汪主席在行政院會議席上、對各負責長官再三叮囑、妥爲安置各部會原有同人、兄弟到京以後、對一般老朋友、也屢次說明在目前情勢之下、絕不應將舊人置諸閒散、但是同時也得顧慮到行政效率及經費問題、每一件事情、應當由五個人負責辦理的、如果推給十個人乃至十五個人辦理、結果必然是遲滯散漫、反之、如果減少到一個人或兩個人的結果必然是粗躁謬誤、本部的原舊同人有一百四十五人之多、新近到京請求參加本部工作的同志們有九十餘人、再說到本部的經費、比國府改組還都以前還減少了幾成、這不獨本部爲然、各院部會大致是同等的減少、有這兩個原因、我就決定一個新舊不祖的辦法、這就是說、不問「新舊」、槪以才幹資歷爲標準、同時對於在部舊同人、保持他們的方便、即對每位同人在未決定正式呈請行政院轉請國府任命以前、不算他未被擢用、因爲我需要在本月這一個月的時間把「新舊」的才幹資歷來比較考核一下、作最後去取的決定、在這一個月內所有按時到部辦事的舊同人、都比照國民政府官等官俸表發給薪俸、至於將來萬不得已必須請他們去職的舊同人、第一他們將來依然有派到各地法院去服務的優先權、第二國府改組還都以後、各行政機關都需要專門人才、在京也不無爲政府服務的機會、關於這一層、兄弟也願意以個人的資格盡力幫忙、同人嗣後在服務方面、願以勤勞與廉潔相勗勉、大凡人類一切罪惡行爲、都發生於安逸怠惰、一個人如果勤勞、他絕不會染上日常生活的惡劣習慣、絕不會發生妄虛狂妄的念頭、也絕不會發生失職違法的情事、至於廉潔、更是司法行政人員所刻刻不能忘掉的、民國二十幾年來、內亂頻仍、但是司法統一、一共未曾破壞過、司法官的任用嚴遵法定資格、一共未曾混濫過、這都是値得稱贊的、但是廉潔一點尙未能作到美滿的程度、司法方面的貪污、人人詬病、用不着來舉例、而貪污的病源大致發自司法行政部本身、眞使人驚駭、使人痛心、也使人感覺到這是國家的奇恥大辱、爲於消滅貪污、我們具有最大的決心、本部同人如果有串同法院舞法作弊的事情、在職權範圍以內、我們是決不容許他片刻存在的、

關於法院方面、在以往幾天內、蘇浙皖三省的法院負責人、分別接見過很多位、他們大部份都是司法界很有資歷或很負聲望的人、北方幾省司法機關亦已改隸中央、據調查所知、也都是司法界有勞績的在那裏撐持、兄弟到部以後即行迅速查明各法院實際狀况、對各級法院現在負責官員分別呈請行政院轉請國府任命、其中如有必需更調者當再另案斟酌辦理、至於需要恢復而尙未恢復法院的區域、亦於最近期內、調查淸楚、設法恢復、

諸位要知道、直接保障人民權利的是法院、而司法行政部乃是指揮監督的機關、法院方面應當興革的事項、除上面所說的勵行廉潔應由本部上下同人嚴格遵守、以樹立法院同人廉潔之風氣外、在司法技術上、尤須注意到下列四事、第一、如何防止犯法、防止犯法這一點與立法、教育及社會習慣都有關係、但是本部爲指導司法的機關、對於犯法的因果關係觀察入微、應當如何防止、自然可以籌謀周至、「道之以政、齊之以刑、民勉而無恥、道之以德、齊之以禮、有恥且格」、先賢的這種遺教、雖無法律意味而僅有道德的含義、然而却成了當今各文明國家立法的最新原則、與其使人民犯法以後下牢處刑、何不設法防止他們犯法、這在人道上及國家行政上都有不能磨滅的眞理、第二、防止濫訴、民事訴訟法有調整程序的規定、這就是防止濫訴的積極辦法、但是防止濫訴的條款及其適用上、尤需調查各地情形、加以研究、第三、減輕訴訟費用、訴訟費加重是近年來一般人民叫苦的事情、表面上看起來、費用加重、防止濫訴的目的便可達到、實際上不是這個意思、而且以增加當事人的經濟負担來防止濫訴、簡直就是違背了國家設置司法的本義、減輕訟費牽涉的範圍很廣、但非不可逐步改進、第四、保持司法獨立之尊嚴、兄弟常說尊嚴不是拱手向人要來的、是自己樹立起來的、關於樹立司法獨立尊嚴的條件、第一就是上面說過的勵行廉潔、第二便是公正無私、人人都說別人干涉司法、其實大半是司法人員先自行干涉司法以後、別人才來干涉、譬如某甲爲訴訟案件說情、爲某一定的原因、法官答應了他、某乙也來說情、爲某一定的原因、拒絕了他、某甲雖然滿意、但對法官未必因此重視、某乙被拒絕、非但引起卑視、而且發生怨恨、假若公正不阿、認淸司法職責的神聖、破除情面、某甲或一時不快、但是等他理智淸醒以後、自然解消、某乙被拒絕也自然不會發生卑視怨恨之感了、這是常識、也是人情、這種常識和人情的價値不在知而在行、戒貪污避情面的習尙、如果蔚成風氣、司法獨立的尊嚴非任何人所能摧毀、兄弟願與司法同人共同勗勉、

孫中山先生與大亞細亞主義

～日評論家蠟山政道著～

孫中山先生的確是名不虛傳的超羣的思想家、在中國革命的實踐中、有足爲後世人師法的見識、曾在神戶演說的大亞細亞主義、就是其中之一、孫中山先道破了在東亞立國的中日兩國民之命運、不應對立抗爭而是協然調結、在與孫中山先提倡革命時有關之國民黨有力者和擁護者中、迄今尙有違反在大亞細亞主義所主張的世界觀和東亞觀、繼續錯誤抗日的人們眞是要反省覺悟的了、何以呢、因謂錯誤就是錯誤、即使附加怎樣的理由也好、也不能把錯誤轉變爲眞理的、與此相反的、眞理到底是眞理、雖然一時得不到人家的理解、不久自然得多數人的信仰、至於這次中日事變、中日提攜的眞理已顯現出來、竟得多數人信奉、這不是偶然的、孫中山先生的大亞細亞主義、不單是在一時演說中偶然提出之議論、其實在國民黨思想綱領三民主義中也說過的、更追溯既往、國民黨的前身、中國同盟會在日本成立時之宣言、就是國民黨原始之思想、由此可知這宣言、是中國國民黨的很重要思想、於一九〇五年在東京成立的中國同盟會、在它的黨綱第五條談「主張中日兩國國民提攜」、同主張當民族革命成功時、同時與鄰邦日本提攜、這實在是意義深長的了、當時這中國同盟會、是怎樣熱心希望與日本增進善隣友好關係呢、祇要看當辛亥革命前、向世界宣明的該會宗旨、便可瞭然、這會的宗旨關於日本方面的、這樣說「我國對日本有特別的關係、吾黨非黨恐懼日本、日本如果干涉吾黨的行動、吾黨的希望到底不能達成罷、所以吾黨不能不對日本顧慮一下、……如果日本政府能與我黨保持好意的關係、當吾黨成功時、我黨亦進而與日本攜手、期望共同解決東洋問題」、由此可知、在中國國民黨的前身時代、已重視與日本之關係、也許有人看作這祇是出於實踐上的理由、決沒有思想上的根據、但時至今日、在看作是中國國民黨的聖典的孫中山先生「三民主義」中、論及民族主義及民權主義時、亦常說及以中日提攜爲基礎的東亞聯邦的觀念、

自然三民主義、在孫中山先生及中國國民黨均認爲是救國主義、所以這民族主義到底祇是固守國民的範圍、未及想到超越民族、離開國民的範圍、廣遠的世界、這是充分可以理解得到的、他反對當時在列國中所說的世界主義及世界政策、以爲這些主義或政策無處是侵略主義的變形、祇是帝國主義罷了、他說、「所謂平天下、必先治其國、所以必須從新恢復以前失却的民族主義、更要發揚光大之、然後再談世界主義、這樣才是實際的」、（三民主義第一篇第四講）、他從實際見地、雖然抱有懷疑或反對超越民族主義的世界主義的見解、但因此便以爲孫先生的思想、祇是狹隘的民族主義、完全不顧世界、這是不對的、他在一躍而往世界之前、已想到與隣邦日本共處的東亞和亞細亞的地域、及生存在此地域的諸民族的關係、這可從在民權主義的議論中、批評聯邦制度的事實看得出來、他引用美國的實例表示過聯邦主義有使國家由分裂而統一的作用、是很有意義的、這樣的卓見、他認爲當時中國知識階級、主張美國的聯邦制度可照樣適用於中國的潮流是錯誤的、他說「目下中國雖然一時不能統一、暫呈亂象、但這不過是由於武力割據所至、此種割據、我們必須剷除、決不能重提、鼓如聯省自治的謬誤主張、例吹爲武人割據作護符的邪論、如果此等武人藉口各據一方、則中國不能再度富强、以爲美國採取聯邦制度、便是美國富强的原因、這可說是完全顚倒因果了」、他更認爲使國家形成不統一的聯省論的議論、是釀成外國主張中國共管論的原因、他說「爲什麼外國人現在企圖共管中國呢、外國人在那處發見中國的缺點呢、這就是由於他們看見中國的知識階級者的言論及主張、每每與現在世界的潮流相反所至、所以他們認爲中國極難再强盛起來、說中國的事情、不能由中國自己管理、必須由列强實行代我們管理」、

這樣反對聯省論、更對當時的國際共管論警戒的孫中山先生實現主張這聯邦主義的、應爲東亞民族的聯邦主義、孫先生說、在我們現在的東亞、處於目前的潮流、爲欲正當使用這聯邦二字起見、可以說中國與日本必須聯合一致、或中國與從來尙未統一的安南、緬甸、印度、波斯、阿富汗等必須聯合一致、換句話說爲使亞細亞富强、可以抵抗歐洲、必須聯合亞細亞諸國成爲一個大國、這樣、上面的意思就明白罷」、孫先生是這樣主張東亞聯盟的必要、

最能具體表明在「三民主義」的諸論說中所主張的中日提攜和亞細亞聯邦觀念的、就是孫先生於民國十三年十一月二十八日、到日本時、在神戶演講的「大亞細亞主義」、在這演講中、他不是把大亞細亞主義、看作表明單是民族相互的政治關係的思想、而且提出了更深一層的、做成民族相互關係的基礎的文化問題、關於此點、他預期看到了現在世界思潮的民族文化與地域問題文化的問題、可說他已大致把握了以這問題爲基礎之道義的民族協同體的觀念、這不愧爲一思想家的明識、是値得佩服的、在這演講裏、有一節這樣說、我們的亞細亞是最古文化的發祥地、即在數千年前、我亞細亞人已有非常高度的文化、歐洲最古的國家、例如希臘羅馬等古國的文化、均由我亞細亞傳往的、而且我亞細亞古代以來、已有哲學文化、宗教文化、倫理文化及工業文化、此等文化自古以來、在世界上已很有名、現在世界最新的文化、均由我們的古代文化發生的、可是在最近數百年來、我亞細亞民族、漸次委靡、國家也次第衰落、在別一方面、歐洲的民族漸次發展、國家也次第强大起來、隨着歐洲民族發達、國家變爲强大、他們的勢力也次第侵入東洋、成爲不是漸次滅亡我亞細亞民族的國家、就是壓迫我亞細亞民族的國家的趨勢、爲着這情勢一直繼續着、所以在三十年以前、在我亞細亞沒有一個完全獨立的國家、如果這情勢還繼續下去、國際關係想更爲麻煩了、可是否極泰來、物極必反、在亞細亞的衰微達到極點的時候、便發生了一個轉機、這轉機就是亞細亞復興的起點、……可是此復興的起點、到底在什麼地方呢、這就是日本在三十年前、廢除不平等條約之日、即我亞細亞民族復興之時、

承認日本獨立之日、爲全亞細亞民族復興的起點的孫先生、并不是單純把全亞細亞看作單一的、他認爲在東亞有兩個亞細亞、在東亞細亞的中國和日本、應先行聯合、他說「亞細亞東部的最大民族、就是中國和日本、中國和日本是復興東亞的原動力、現在兩國因採互不相關的態度、迄今尙未有充分的聯絡、可是居於我們亞細亞的東亞的各民族、必須聯合一致的機運、將要活動起來了、這就是孫中山先生的豫言果然、今日中日兩國民族、從事變過程中得到體驗、已覺悟大亞細亞主義的眞髓、在日本發起東亞聯盟和東亞協同體的主張、在中國逐有汪精衛先生一派的和平運動、起而標榜大亞細亞主義、日本有一句成語說「雨過地皮堅」、中日兩國民已覺悟必須超越往年的紛爭、建設明朗的新亞細亞、其實這不過是實現往年孫中山先生的遺敎、眞理經過體驗、方能實現、建築在中日兩國民的具體經驗之上的、這大亞細亞主義也實現了、現在實現這眞理的運動、就是復興亞細亞的起點、兩國民已在出發線上整列着、所以如果還有對參加這運動躊躇逡巡的人、此等人不但違反豫言復興亞細亞的先覺孫先生的遺敎、而且可說是不了解現在世界史發展的人、

日近衛前首相 聲明對華一貫方針

日政府擬如本年一再聲明之所明示者、始終一貫、以武力徹底掃蕩抗日之國民政府、并擬與中國同識共患之士相攜、邁進於建設東亞新秩序之途、試觀現在中國各地、更生之勢、已澎湃而起、建設機運亦見昂騰、日政府茲將調整與更生新中國關係根本方針、闡明於中外、以期徹底明示帝國之眞意、原日滿華三國、以建設東亞新秩序爲共同目的而相結合、期互相舉得敦睦隣邦、共同防共、經濟提攜之實、故中國亟應淸算其舊日偏狹之觀念、抛棄抗日之愚念、及對於滿洲國拘泥之情意、因日本衷直希望中國進而與滿洲國獲有完全之國交也、其次則東亞天地、不許國際共產黨勢力之存在、故日本按照日德義防共協定精神、以締結日華防共協定、爲調整日華國交之緊要條件、因鑑於中國現在之實情、故爲得有防共目的之保證、特要求在該協定繼續期間內、認可於特定地點、駐屯防共日本軍、并以內蒙地方爲特殊防共地域、至於日華之經濟關係、則日本并非欲獨占中國經濟、且非要求中國限制理解新東亞而取善意合作行動、第三國利益、不過只始終期望得有日華提攜與合作之實效、在中國則容認帝國臣民於中國內地得自由居住營業、用以促進日華兩國民之經濟利益、

又鑑於日華間歷史的經濟的關係、特要求於華北及內蒙地域積極的與日本以開發利用資源之便宜、日本所要求於中國者、大綱如此、若明徹日本敢於移動大軍之眞意、則日本所求於中國者非在區區之領土及戰費之賠償也、固甚明瞭也、蓋日本欲要求於中國者、乃實行分擔建設新秩序職能必要的最少限度之保證也、日本且由尊重中國主權、進而完成中國獨立、對於撤廢必要的治外法權及交還租界、不吝加以積極的考慮、

現實的蘇聯之世界政策（二）

細川嘉六著　楊衍瑞譯

現在當面之最重要問題、與共謂在蘇聯之策劃世界赤化、不如謂在於歐洲戰爭果發展而爲捲入全世界列强之世界大戰與否之問題也、何則、蓋所謂「世界赤化」者、必須歐羅巴戰爭、現實的在轉化爲世界大戰之過程中、始能以飛躍的形勢惹起之也、

現在全人類、對於以歐羅巴戰爭爲動因之世界大戰、視全恰如地下突出之妖魔然、所有人類社會、莫不恐慌若狂者、此種戰况、若亘長久期間而不息、則所謂努力呼籲平和主義繼續而來之蘇聯、苟不出乎「世界赤化」之一途、又將自何方面進行乎、是對世界政局、實來未曾有之重大波瀾的德蘇不可侵條約締結者之蘇聯地位、實爲最强且大矣、以主張打破現狀之納粹黨德意志爲對手之蘇聯、前曾主張維持世界現狀、亦即主張平和矣、蘇聯雖有赤化世界之野心、然而若世界平和、彼固無所施其伎倆、一旦大戰蔓延於全球、則世界之平和政策、已完全破棄、此時蘇聯當然乘機大施其赤化之陰謀矣、豈特對於歐羅巴而已哉、彼蘇聯之政策、亦曾主張遼東之集團保障制、當然對於遠東、亦無疑的而有重大之關係也、

現在日本正進行中國事變之處理方策、有主張宜轉變爲親蘇政策者、又有主張與美國提攜而擊破英國者、更有主張與英美妥協以打破蘇聯者、是日本之大陸政策、更將以其他何等之形式、更始而確立也明矣、無論如何、就日本之現在言、其對於現實的蘇聯之世界政策、究竟如何、宜有充分檢討究明之必要也、故拙論今對於蘇聯平和政策之國際的活動、爲歷史的檢討、並計究蘇聯本身依存此政策之情况、以明確其對於現在之重大時局、究竟欲以如何之動向而謀打開之、所以敢謂此實可爲日本大陸政策確立之資也、

二

蘇聯之世界政策、究竟有何意圖乎、依予之謬見、其眞實的意圖有二、其一即蘇聯之世界政策、表面雖主張維持世界平和、然其實則爲欺瞞的、在實際上乃現實的爲策動世界革命遂行之主張者也、其二即蘇聯之平和政策、乃爲由右傾進而自左傾出之欺瞞的陰謀把戲、故如蘇聯之進入外蒙古與此次之參加分割波蘭、是爲蘇聯平和政策之矛盾現象、亦即欺瞞世人之表徵也、

予在十年前、曾謂蘇聯旣稱共產主義之國、何以國內尙多乞食者、此等乞食者多的原因、即可證明蘇聯非共產主義之國家也、且無論彼過激主義派、如何偉大、亦不能將過去亘乎幾世紀之專制的積弊、掃除而刮淸之、蘇聯建國後、已達十餘年、尙未掃淸內亂之根源與完全免除列强之干涉也、蘇聯之唱導平和政策、其用意即在免除他國之侵略、蓋世界旣有國家界限之存在、則凡過他國脅迫己國安全及侵略己國領土之時、絕不肯唯唯諾諾、此無待於言者也、蘇聯有鑒於此、故特提倡化除國界、推行其所謂世界政策、以謀現實的策動世界革命、藉以保己國之安甯也、但是蘇聯之指導者、當其建國之初、並未主張世界革命、故彼等曾謂在一國之中、終無社會主義能得到終局的勝利者、此蓋爲事實也、迄至一九三八年二月、史丹林對於關乎蘇聯社會主義之勝利與對外問題相關連之質問者伊瓦諾夫青年、曾與以答復書而明白述之如左、史丹林謂一國社會主義勝利（此時即爲蘇聯之勝利）之問題、有兩個不同之方面、其第一方面、即在蘇聯本國社會主義之勝利、乃含有蘇聯國國內諸階級之交互關係問題、此國內問題旣經解決、而社會主義社會建設之基礎乃成就矣、又更進而遞及一國社會主義之終局的勝利與對外問題如下、謂其蘇聯社會主義之勝利、乃包含與他國即與資本主義國互相關係之問題、蓋社會主義之勝利、若僅實現於一國、則資本主義之包圍、依然在繼續條件之下、故不能以蘇聯一國社會主義之勝利、爲終局之勝也、即不得僅以蘇聯一國社會主義之勝利、爲已由軍事侵略之危險並資本主義復辟之企圖中、得到解放之勝利也、更試由實際上資本主義之包圍事實、而閉眼思之、彼爲蘇聯外敵之法西斯、果能對於蘇聯、每事皆取大度包容主義、而不思以武力侵略之乎、若然則非特蘇聯人民之福、亦即全世界勞動階級之福音、我蘇聯人民聞之、寧樂不可支矣、無如事勢有大謬不然者、即苟非我全體蘇聯人民加倍爲眞創的努力、並與國際勞働階級爲加緊的團結之努力、兩兩巧相結合之時、此第二問題、即免除國際侵略問題、絕無由解決也、此言非蘇聯策動世界革命之鐵證乎、（見諸蘇聯邦年鑑一九三九年版、四二至四六頁）

以上史丹林書僞發表之意義、並非有使世界革命、即時暴發之意圖、乃就本國國內事情、使蘇聯之社會主義建設之基礎成就、並指摘現在蘇聯邦所立的如何國際環境、使本國國民深知其危險、不至以國內社會主義建設之成功爲滿足、而至於將前此累年努力所得之結果、因弛緩而趨於瓦解沒落之途徑、故引國際環境惡劣危險之情况、加以警戒、而冀以此勗勉之也、蓋蘇聯邦社會主義建設之基礎既經成功、然後再加上列强之革命勃發的條件、以與之併行、此即蘇聯之所謂繽紛世界革命的慾望滿足之秋也、然而蘇聯雖有此慾望、但自一九二七年以來、而自世界資本主義言、反現出矛盾之現象、即在列强國內、並無起革命之事態是也、例如在法蘭西、雖有人民陣線强化之語、然法蘭西之支配階級、則表示有充分壓服之力量、以如斯之國際情勢現之、誠所謂在蘇聯雖吹靈鼓動之笛、而他國民衆並無踴躍應之之事實也、彼蘇聯之將一九二一年以來之「戰時共產主義」、急轉變爲新經濟政策、尤其於一九二八年、特向第一次五年計劃突飛猛進者、即因深鑒於如斯之國際情况之不利、基於必要而發者也。但是當一九二六年英吉利國內總罷工之失敗、並翌年中國國內革命之失敗、皆有出蘇聯唆使麥斯利的國際共產黨總本部派員至他國內鼓動革命運動、不惟與以甚深之關心、

四合一洗面粉
用此一種
從此不要
香蜜
霜膏
香粉
及其他化粧品
到處有售
南京經理裕興號
昇州路坊口街

强利比兒
最新發現
化學療淋新藥
成份方式最新
藥效最大最靈
淋病空前靈藥之新發現！
與六〇六異曲同工萬試萬靈！
自發現化學藥劑・減菌效用後・一時化學製劑風起雲湧極一時之盛・就其效力言・其中以對氨苯磺醯胺劑奏效最大・今人仍多用之・以此化學減菌療法・日臻進步・絕對斷根襲磺二甲對氨苯磺醯胺始告完成・名云『强利比兒』臨床上・對於淋病具有特殊獨到之功用・
殺菌滅淋
全球第一
服『强利比兒』藥片後・其藥力自不致中途減損・則其血液中所含抗淋・成份及其尿中所含透膜殺菌力量非常强大・當日即能消炎鎭痛・二日利尿退腫・三日便可淋菌全滅流濁全無・屢醫屢藥之頑惡淋濁・統可藥到症除・臨床實驗正式結果・服過者百萬人・獲痊者亦百萬人・全球名醫患者一致滿意・
女子淋病與白帶同時痊癒
最難治之頑固白帶・『强利比兒』獨能使之斷根・迅速安全・服法簡易・實可稱白帶救星・夫妻同服尤宜
主治
急性淋病・慢性淋病・尿道炎
副睪丸炎・淋性攝護腺炎・膀胱炎・關節炎・女子淋病一切
各埠大藥房均有出售
經理 南京中山路九二號 東亞公司南京支店
發行處 大阪東區南久太郎町 竹村製藥廠

生活

墨索里尼的家庭生活（上）

老桐

據一般人想起來，墨索里尼的家庭生活一定是相當富麗的，可是事實上並不如此。以墨索里尼的太太來說罷，照例，她可以吃英國進口的最好的餅乾，可是她並不喜歡那麼做，她寧可吃她吃慣的麵包和葱。因爲墨索里尼的太太是農人出身，她身體相當的肥胖，而面上顯着一些皺紋，走起路來有一些搖擺的樣子。

她的丈夫在過去十七年來，將四千四百萬的義大利人的生活全部都改變了，不過他並不曾將他太太的生活變更過，無論是她所吃的東西，或是平日的生活方面。

她喜歡吃葱，而她的丈夫不喜歡葱的味道，因此她在吃過葱後，就與他離開一些，不要讓葱的味道，使他聞到。其實她在一切方面，都與他的丈夫離開得很遠的，她以爲她的地位是在廚房裏和庭園裏，所以當墨索里尼在高台上受大衆的歡呼的時候，她的太太，正在洗碟子，或是在後園裏喂小鷄。

雖則她的責任是相當重大，因爲她應當當心一個領袖的生活，並不與其他義大利女子相差多少，燒菜，縫衣，扶育小孩，而感覺快樂，義大利人的重男輕女，可說是一種上古時候就遺傳下來的習性，在義大利，男子高於一切，墨索里尼自己而也說過：「女人正好是在一個句子裏面所用的括弧，除去了括弧，句子的本意並不會更動的」。不過他雖然那麼說，當他與他的太太攜手在圖書室裏看他們九歲的羅孟諾，和七歲的安瑪麗一同玩的時候，也覺得很快樂的。

墨索里尼，從來不承認他曾受到他太太的任何影響。有一次我曾問他當他每一次有政治上的勞動時，他要不要與他的太太商量一下，他跳起來說：「不，從來沒有的事！」他並且看看我，以爲我提出那樣的問號，不像是一個男子漢。

不過墨索里尼的成功，得到女子的幫助很多，他因爲受到薩發蒂的影響而對於藝術，音樂，書籍，發生興趣，因爲張伯倫（英國首相張伯倫的嫂嫂）太太的勸告而去攻讀英文和法文。

墨索里尼的太太在五十二年以前誕生於義大利福利附近的小村落中，在她幼年的時候，正像其他農人之女子一般的受過貧窮，飢餓，過分的勞作的痛苦，待她父親去世以後，她的母親就到墨索里尼父親那裏做工，他是一個鐵匠，因爲收入無幾，開了一家旅舍，以資彌補，墨索里尼太太在幼年時候，隨着她的母親在那裏做工，也就在那裏遇見了墨索里尼，那時候年輕的墨索里尼時常被警察們跟隨着的，他的母親是一個學校女教師，所以當地人有什麼疑惑不決的事都去問她，她一見那年輕的女子，十分歡喜，此是當她空閒的時候，就教她看報和閱讀雜誌，目前墨索里尼太太所愛看的是幾張日報和幾本電影雜誌。

各地風俗　揚州的「觀亡」

——不要你說她便知道——

各地風俗的不同是人人都知道的，尤以揚州的『觀亡』是極感有趣味。在揚州城外，各鄉村每逢新正月裏，都愛將出嫁的姑奶奶和親戚川換着住幾天，做點新鮮的菜吃吃，玩玩紙牌，逛逛廟會，歡歡喜喜的樂幾天，倒亦能够將一年的苦悶解除，這種舉動我想不只揚州，大概各地均是這樣，但是揚州的『觀亡』，却是各地罕見的。

筆者前年到揚州親戚家小住幾日，因爲我是外方人，我說的話，當地人聽着有些發怔，所以不願常常出外逛逛，惟一消遣的方法不如躺在屋裏看看小說，與小孩子們學說揚州話，以磨光陰。

記得有一天下午，親朋們都聚在一起談笑，忽聽門外一陣輕妙的聲音，喊着觀亡！觀亡！聲調很清脆；尖銳，好像戲台上的花且一樣，我覺得很希奇，同時便問當地的親戚，她們說：『如果你的上人或是親戚故去以後，無論多少年，你只要記得亡者多大歲數故去的，屬什麼，生日時辰和葬在什麼地方？所謂觀亡者就可將亡者用法術拘來，直接和你說話，比北方的燈前數更奇妙了』。我的好奇心是非常的勝，就慌忙的走出去站在門口，見一個年約三十餘歲的婦人，長得却有幾分鄉村美，穿着一件淺藍色的短襖，青褲纏足，且走且喊，『觀亡！觀亡！』聲音較在屋裏聽着尤爲動聽，我便用足了力量喊了一聲，觀亡！她轉過頭來姍姍的向着我走來，將她讓到屋裏，親朋們都爭着向她訪問話，一陣熱烘過去，我便將故去的祖父的歲數，生日時辰和葬在什麼地方，詳詳細細的告訴了她，親朋們都直目瞪眼望着她，無形將她包圍了。不一刻只見她『觀亡』者一閉眼，肚子裏發出咕咕一聲，咳咳的咳嗽聲，却像老年人的聲調，我姑母用手推我一下說：『你祖父到啦，問他好哇！』向可好哇！只聽那觀亡者肚子裏說：『不錯，這幾天因爲那邊事很忙，（指着陰間）受了點風，忽患了咳嗽，你到這做什麼來啦？』我便答道：『這幾天學校放假，到此看看姑母』。她道：『唉！你大哥不好好求學，致現在沒有職業，你應當努力啊！……』說着咽喉滿塞，漸漸地便哭了起來，（筆者亦隨着哭了）我生前你亦沒有孝敬我，這次你將我叫來你拿出七元來，你姑母拿出三元來，一共十元買點冥衣和二郎神與我送去，你亦就算盡孝了。所謂二郎神即是『觀亡』者身上帶的神仙，據她說：『二郎神能騰雲駕霧，到各處尋找亡人的靈魂，伏在觀亡者的身上，對人直接談話，我覺得眞是太希奇了，向我要七元，向我姑母要三元，共湊十元，這件事我可不敢承認！不是我不孝却是我覺得太古怪，叫我交給二郎神（即觀亡者）不叫我自己買了燒，據觀亡者談，說我燒了亡者接受不着，二郎神燒了可以如數收到。結果花了一元錢完事，惹得全家哭哭啼啼。

觀亡者的妙，是不問你一切他便知道，可用肚子和你一一的說出來，更知道亡者生前的事，我問了好幾個朋友，他們都說是假的，她是練用肚子說話的功夫，不過是騙婦女們的把戲而已。不何能將亡人的魂用法術拘來，雖然如此說，我却納悶的是，他會知道你以往的事；現在我到南京來，聽說南京也有這種把戲，不過不是沿街叫喊而已。

·小龍·

「老皮味」

劉啓漢

新中央政府已經成立了，南京煥然一新，呈現着和平的景氣，各物輸暢，人民的生活，不是可以解決嗎？你看；米店裏的米，不是在像蠟燭燃燒逐漸漲落，民食恐後無憂。但是市面上的找零問題，始終沒有解決，人民有時拿着了一個銅板當做了一分一會兒當做了一銅或者用許多的竹籌做了各店的記號來代替，往往因爲地方略遠的關係，便發生了阻礙，不能够通用，故然是街口或巷口可以看見市府的佈告在說找零是可以用郵票代替，但是入民終是三十晚上講書，說的說，聽的聽，東耳進，西耳出，這或是中國故有的『老皮味』，所以在此畸形的市場上，希望政府當局計劃一妥當補救的辦法，以免人民嘴頭在那裏搗啒咕罵着『媽特皮，眞討厭』。（却酬）

怎樣對待你的丈夫？

艸友

怎樣對待你的丈夫，這是每一個主婦都應當曉得的，夫婦間很迫切的一個問題，夫婦間性愛關係底基礎也建築在這問題之上，但這並不是一件如何神祕的事體，賢明的主婦在日常生活中找着了愛底焦點，把握中男子底心靈，理解了整個底人生，當不算是很難的事。

每個結婚了的男子，都會渴望着妻底溫情的安慰；都故妻能給與安慰，丈夫必感到快樂。然而做妻子的該如何使丈夫得着安慰，却是本文所應當探討的要義。

一般男子，總是喜歡過着安靜簡潔而有秩序底生活，一切繁瑣的家務及撫育兒女等，因爲這是女子家政的安排，做主婦的應善自處理任務，切不可自己卸責，麻煩了丈夫，累他操心，每天工作須於每天做完，把家庭佈置得異常清潔而富有藝術之美感，則丈夫公餘時歸來，定會覺得生活舒適，稱讚自己是個賢妻良母，持家有道。

丈夫到了停止辦公時間回來的時候，路上跑得累了，自己必先給他以精神上的安慰，然後請他寬衣脫服，接過他的衣服，把他摺好或掛在衣櫥裏，或衣架上。倘他還有些未完的工作要趕着在家做的，自己便不可驚擾他，讓他安靜地工作，孩子在旁吵鬧，也得設法引他們到別處玩耍。

若丈夫不在家裏時，有戚友來訪，或有要事須和他磋商進行，自己必當溫柔地詳細告知他，並說出接見賓客時的各種情景，好教他明白，如怕遺忘，最好將當天待辦的事，提要記在案頭日歷上面，使他回來看見，便一目瞭然。

家務要時常報告，但報告時的語調切勿絮絮完長，叫丈夫不耐煩聽納。許多主婦就犯了這個毛病，結果問非所答，常是弄巧反拙的。

丈夫喜歡吃什麼菜，口味如何，自己務宜細心試探，每天弄好菜肴，等他歸來用膳，彼此心中愉快，味道可口，飯量也無形增加。

自己出外訪親戚朋友或購物時，必須要與丈夫聯袂偕行，同出同歸。萬不能獨自出去，丈夫知道了，他的心中一定不願意的。自己用添置什麼貴重衣服，事先必要告訴他，因爲這有關於家庭經濟出納的預算，他終要答應自己，必能答應自己一切合理的請求。

早晨當丈夫未赴辦公時間以前，他所應攜帶的東西或文件，要替他料理好，放入他的皮包裏，而且命傭人或親自擦他的衣服，鞋，帽等的塵垢，待出門時，替他穿上，這樣，他在路上一定想着，這個妻子如何如何的好法。

自己也不可以過於節儉，假使丈夫邀你出去玩或看電影的時候，你不要屢次的拒絕——你要在暗中計劃着經濟，倘是有餘，不妨陪他去走走；如其不然，你也得用好法子，勸阻你的丈夫。

如果柴米完了，你不要苦着臉告訴他，你一定要想法子，在不知不覺中告訴他，因爲你的苦愁，很容易叫你丈夫由慚愧而生煩惱。總之，一切日常的生活，主婦都須特別留意，要柔和，要細想，要熟悉丈夫的品格，要體貼，要明瞭丈夫的安慰，給他精神上以無限底安慰，使丈夫時刻快樂，自己這樣，才可享有美滿的人生。

夜歸的風波（下）

——一位主婦生活上的遭遇

德恆

「媽！你……你看我這件長衫，又是破，又是短的；人家早已笑話我，近來因爲天氣煖和起來，長衫穿不住，我偶而脫了下來，露出裏面補釘重重的破小褂褲來，他們爭着笑我，並且坐在鄰近的人，時時會用手指着我衣服後面的破洞，和我開玩笑，說出許多侮辱我的話，說我是一隻小癩皮狗，自從有了這個綽號以後，他們便時時刻刻的跟着叫我，這幾天，我都不敢脫長衫，但是他們還是叫我！叫我！」阿寶很悽楚地帶着嗚咽說給他母親聽。

「唉！衣服穿破了一點，就是狗！唉！眞豈有此理」她不禁感到十分憤怒，但一想到這都是她的丈夫不好所致。所以她只得用好言撫慰孩子。現在想來，不禁痛心萬分！

萬籟俱寂的深夜之中，忽聞腳步聲響到她的大門的街上走來了。她知道準是她的丈夫回來了。便急急地去開門，沒等到敲門便去開，如果在往日高興的歸來，或能得到一句的誇獎，但在今天，他默默地走進房內，什麼話也不說，她知道不妙，然而她也只好往裏面走。她這時眞爲難極了，開了口，恐怕要遭罵，不開口也要遭罵，但她終于柔聲的開口了。

「今天贏了還是輸？」

這話正好作了他的發怒的導火線，待到椅上坐定，即便宏亮的叫起來：「滾出去，你這敗家精，倒霉鬼！你來管我麼？我贏我自己的錢，輸也輸我自己的錢，於你什麼相干？你不准我賭麼？你怕我輸麼？老實說我有錢不買米，偏要去賭，輸了我願意，不願意來養你們這些害人精！唉！我的爹媽替我娶來這一尊個鬼女人！頭也不梳，衣服也不整齊，你以爲你這樣就算裝窮麼？你裝給那一個看？老實說，你越裝窮，老子越要賭！」

她這時只好開口無言，因爲一開口，那便要鬧得鬼神不安，睡熟了的孩子，將因此而受了驚嚇，嚎哭起來，在這樣更深夜靜的空氣中，驚醒了鄰舍的男女，爲這忿憤不快的情景，她因爲這些，且怕孩子爲了他們的爭吵而受了驚嚇不安，所以近來祗得受着他的怒罵，只好忍受着他。

這個女人，每日都過着這樣的生活，而在夜晚的情形，尤其呆板熟悉，他的鄰舍們也都聽慣了這麼一回事，許多人都歎惜着她的遭遇，但她自己，好像安苦慣了，倒也不覺得什麼。她只是希望，不知那一天，她才會脫掉夜歸風波的一天。

求是齋經濟論集（一四）

諸青來著

及熊希齡任總理，彼嘗以解決財政問題，爲內閣生命之所繫，其與諸閣員討論大政方針，亦亟亟以節流開源爲務，觀其發表之宣言書，可知其計畫之一斑矣。然考其設施之成績，籌餉新稅，頗多窒礙而難行；曰增設機關，適與減政主義相矛盾；曰開放門戶輸入外資，遂啓外人覬覦之爭，徒爲官僚利用之具；及借款磋商未成，勒令各省解款，遵照前清舊額，各省既無以應命；屬於交通範圍之收入，又爲特別金庫所保管，絕對無可挪移；於是財政問題不得解決，而內閣瓦解矣。熊氏去而內閣虛懸，（支出款項須經總統核准，財政總長特一公府祕書之類耳，故謂虛懸內閣。）總統制成立而政情一變，此數閱月中，政府對於財政問題，雖無明確表示，然以吾人觀之，則政府最近之計畫亦似自成片段：如削減地方支出以節流，多方聚斂以開源；恢復包辦舊制以維持現狀；至開放門戶，輸入外資，雖係熊內閣特有之政見，仍爲現政府所極端主持，是固可懸揣而知者。吾人無似，對於現行之政策，竊欲抒其一得之見，加以評論，最後乃述吾人之希望，爲當局告焉。

中央政務與地方政務，其性質絕不相侔：中央政務可因財政上之便宜，擇其不急者停止，地方政務類皆直接與人民有關，如警察教育慈善等項，尤爲切要，無論中央如何困難，決不宜令此項行政停止或縮小其範圍；凡政府移減地方經費，於人民最關切要之政務，悉取緊縮主義，甚至利用自治機關之中止，欲攫用其經費，以爲助長官治之計。夫人民縱甚不肖，自治權既被剝奪，豈可并其原有之經費搜括無遺，不爲他日復設地步耶？地方政費縱當減，豈可并最切要之事務亦一律收縮，不爲人民旦夕計耶？

照相類

台棻 照相卡紙公司 南京洪武路八條巷三十二號 價格低廉 定印牌號 不另取費 A627

新開 新都電光照相 欲攝現代化藝術照片？請至 駕臨試攝 高尚藝術 定獲滿意 精美出品 地址 夫子廟貢院街國際聯歡社新屋 A528

大同照相館 特備自動轉鏡 經售照相材料 專攝機關集會 定價格外公道 南京中山路國府路口電話二三一五六九 A519

王氏電光照相 高貴照相 普通代價 祗有夫子廟貢院街 A511

洋服類

大新公司 建康路中一五一號 花色大本營 綢緞絲絨 薄呢袍料 高級西裝 女子大衣 服裝專門家 大減價 A542

南京市洋服界首席 三江商行 高等西裝 專製家裁 女子大衣 最新樣式 遷移建康路一〇一號 新址原成醫院隔壁 A454

鞋帽類

盛錫福 帽業 自製自銷 本年度最新鮑魚式 不折不扣 權威 大開宗始 草帽批發 發行所建康路三山街 A51

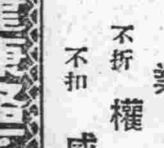

華美男女鞋室 本號係由上海大中原大香賓分設 專女鞋 A515

大洋 三聚鞋莊 中華路一八〇號 原料飛漲之際 製造特加精良 貨高價實信譽 仍選最上材料 出品完備優等 久蒙賜顧贊許 A514

醫藥類

國醫徐又椿 小兒內婦科 時間 門診上午八時至一時 出診午後二時 A608

厲羣牙醫師 診治科目 口腔外科 鑲補 拔牙科 治療保存科 矯正科 門診上午九時至下午五時 院址 中山北路五〇八號鼓樓醫院南首 A551

竹口醫院 科目 產婦科 內外科 性病科 電療科 眼耳科 喉鼻科 小兒科 齒科 住院病房清潔 房屋清靜 最宜療養 院長 醫學博士 竹口文雄 院址 洪武街 電話二一三四七 A546

神針治病 以針導氣 不粘皮膚 地址 洪武路八條巷西首一號 吳建成啓 A620

廣東醫院 程立鈞醫師 專門戒煙戒毒 院址中華路府東街 A549

樵山醫院 專治內科外科性病科 附設一純齒科部 特設電療科愛克司光線 門診每日上午九時至下午四時 星期日下午休診 院址中山路二一七號 A593

省三醫院 內外科 花柳科 女醫接生 產婦科 小兒科 包戒煙毒 院址 碑亭巷二四七 A552

中青齒科醫院 科目 口腔外科 拔齒科 治療科 鑲補科 口蓋補綴科 齒列矯正科 院長 齒科醫師 林中青 院址遊府西街四五號 電話二二四三六號 A553

性病專科醫師 顧洪模 回京復業 博濟醫院

國醫推拿專科徐希濤 回京應診 A555

中醫張仲樑 兒科專家 兼內婦科 診所 明瓦廊九十八號（原住新街口） A544

南京鍼灸療養院 門診部 療養部 金針科醫師李靖方

崔俊良診療所 專門梅毒淋濁 兼治內外各科 A559

葆初診療所 謝惟仁醫師 照常應診 主治內外各科及花柳科 時間上午九時至下午四時 A554

周炳華醫師 原在太平路設太平診療所 事變後遷移白下路昇平橋一二六號 主治內外花柳各科 A560

精神戒煙丸 月銷二萬多盒 經理五百餘家 如無超然功效 那有超然成績

康福多 純淨及含營養 片劑液劑 功效相同

白敬宇眼藥 主治，沙眼，雲翳，及各種時行目疾 店址：南京朱雀路奇望街 白下路昇平橋 本外埠各大藥房均有代售 世界馳名家庭常備藥！ A565

百速力達母膏 專治春癬瘡疥頭暈牙痛感冒傷風濕疹腳氣 士女化粧皮膚保健惟一良藥 全國藥房洋貨店均經售 多田洋行經理 A516

止痛 阿司匹那爾藥片 專治 頭痛 月經痛 牙痛 筋骨疼痛 各大藥房均有出售

新海洛斷癮 鴉片、嗎啡、海洛英、戒煙新藥！ 注射用 一〇管入 五〇管入 內服用 一〇〇片入 三〇〇片入 南京各大藥房均有代售 A517

新民大藥房 太平路一五五號郵局對面 經銷中日歐美各國著名新藥及化粧品 等定價低廉歡迎惠顧 A547

寧嗽保肺丸 蘇州觀西大街濟藥社發行 南京經理夫子廟東首

強身保腎丸 買一盒 送一盒

兒童節

信・

今天又是兒童節了，從民國二十年三月七日前上海慈幼協會呈請定四月四日爲兒童節後，到今天兒童節逢到將近十次了，但是成績呢？可憐，萬千個兒童流浪在街頭做拾荒童子，萬千個兒童在生活的桎梏下做着智力體力不勝負担的工作，更有萬千個兒童奄奄一息的在喘最後的一口氣。

查世界各國，都有兒童節的，美國定五月一日，英國定七月十四日，友邦日本則定五月五日爲男童節，三月三日爲女童節，兒童的値得珍重，這是舉世皆知，幾千萬年來所累積的文化，須得請兒童傳習，以後無數年月文化的繼續演進，也須待兒童的努力；所以兒童是民族文化和世界文化的繼往開來者。每年定一個商當日期作爲兒童節，使成人能增加愛護兒童的心理，使兒童自身也能明瞭在人類社會中所負使命和責任的重大；這是很有意義的。

今年的兒童節，欣逢和平大業即將告成新中央政府業已成立的時候，當然，今後的兒童可以不再受簡糖衣的毒藥，不再接受毒液的注射；新中央政府一方面當不斷的研究改進教養兒童的方法與態度，同時再會亟力發揚全國的慈幼事業的。

有人說：十八世紀是男人的世紀，十九世紀是女人的世紀，二十世紀是兒童的世紀。但我却說，民國二十九年，是兒童新生命的開始年。等着吧！新中國將給兒童以新生。

永生在孩子們的心中

——寫在兒童節——

又是春的日子了哪！記得一年前的這時候，那憂鬱的姑娘還生活着；在金黃色的陽光裏，洋溢着她歡悅的笑容。在疏落的林子間，常印着她散步的足跡。那過人的聰明，那含有哲理的思想，是多麼地被人欣羨和稱讚着啊！

她愛靜，她更愛熱鬧。原因是在靜時她好沉默地思維，想着那許許多多的事情。可是，她又常常奈不住寂寞的侵蝕，忍不下生活的枯燥，於是她又愛上熱鬧了。在她的生活裏，逢見到兩種不同的姿態：寂靜的時候可以看到她一個人獨自地流着淚，在衆人的嘈雜語音裏又可聞見她的笑聲。

她可算是孩子們最親近的保姆：她愛孩子了，孩子們也愛她。在夕陽西下時，那一羣有着烏黑明亮的眼珠，和蘋果紅般圓臉的小天使們，是那麼天眞爛漫地在操場上跑着，哭着，玩着；她却是他們中間的一個，（多麼可愛的「大孩子」啊！）直到黃昏的暮色已染上了大地，她在細心地爲他們收拾好書包和一切，站在校門口望着歸去的孩子們，道着「小朋友，明天會！」的別語。

可是她究竟是寂寞的。在生活的周圍，她找不到知己的心，而呈現給她的是：自私，卑劣，愚妄和無聊。「藉教育來做職業，原不過是欺術胡混啊！」想到這些話，她覺得悲痛和憤慨，終於鼓勵自己走向眞實的「教育」之路；在另一方面，她遂以尖利的諷語，給這些沒落的人們以刺激。

（但事實上，沉浸在黑暗裏的人們是難自新的。）這憂鬱的蒼白型姑娘啊，懷着一顆熱烈企待的心，終於變成陰暗的失望，加深自己的憂鬱了！）

後來，她將心情和希望寄與孩子們的身上，成爲她苦痛的唯一慰安，她熱心地教育着他們，盡自己所有的精力去誘導他們，在寂寥的環境，我們已見到她坐在辦公室裏工作着，到更深的夜晚，她的屋子裏還漏出燈光，我們又想像她在苦心地爲孩子們批閱課卷啊！

偉大的心終於結成果實，一天一天地孩子們長大起來，由於她的力量，都變成可愛的好孩子了，性情是那麼和善，頭腦又那麼聰明，體魄是那麼堅實，是將來的新國民底雛型呢！一學期一學期地，孩子們升級了，踏出學校之門了，陌生的孩子又入學了……她始終如一地打起精神來工作着，我們看到她在街上遇到舊日受教過的孩子時，她那歡悅的笑容，眞使人起無限的欽敬與感慨啊！

但，瘦弱的身體，究經不起過分的操勞。爲着孩子，她心碎了，容顏也憔悴了。她在教育上得了很大的收穫，但自身却染了肺結核和貧血，起初雖勉強地工作着，後來經了醫師診明了是怎樣的病症時，她就毅然的辭了職了。她知道這種病是很易傳染人的，爲了孩子們健康，她離開學校了，是那麼不忍地離開學校。

於是，在病了三個月之後，一個悽清的雨天，我們聽到她的死訊：雖然她是不願意死，在病危時還說着許多關心孩子們，掛念學校的話。但究竟她死了！而有些人聞得她死的消息時，却說道：「呵，一個孤獨而又怪僻的人死了」。由這愚蠢的話語看來，是多麼可以想見那些世俗的眼光裏，是幼稚，近視，和不了解一個人啊！

（憂鬱的蒼白型姑娘呵，但寂寞的花，終在寂寞中萎謝了。但她那顆偉大的心，和她灌漑的熱血，已功績鑄在兒童的身上，結着成熟之果了。）

又是春的日子了哪！一年前的這時候，她還健在着，在暖和的陽光裏和孩子們玩着，笑着。但現在，她的墓草該已綠了吧，憂鬱的蒼白型姑娘啊，墓畔的桃花也該開放了吧，孩子們都在遺念着呢？！

洪濤・

兒子的結婚

楊雲・

一、

銷金窟香港的金絲街七，有一座金光大廈，裏面有七位清潔房間的婦人，到了五點鐘的時候，在大廈裏的公司或支行的辦事處，都停止辦工了，那些清潔婦女們，就忙着拾掇每一個房間。

磨擦着門上的銅把手，掃着地毯上的污泥，揩着桌子椅子及牆壁上的灰塵，一步一步的拾掇每一個房間。

她們，大概都有三四十歲的樣子了。

美玉現在已經是四十歲了，她很像一朵凋謝的花，雖然失去了少女的豐容，可是，一看她那副臉兒，就知道她少女時代，有相當的可愛，雖然她現在兩顴的肌肉已陷落下去了。

無論在那一天，她們都是三個人一組，輪流擔任五層樓和六層樓的每個房間的清潔職務。

今天是美玉這一組，擔任五層樓的清潔工作。

金光大廈裏公司，支行，各種商業的辦事處很多，她們每天照例的掃除，整頓，雖然很是勞苦，但是她們全沒露出一絲兒的怨意來。

因爲她們都是嚐盡了人生的辛酸的婦人，對於這種刻板無意識的清潔工作，只是默獸的勞動，而沒有絲毫怨恨的表示。

「哦！又搬來一家新公司哪！」英說。

英，她也是一位掃除的清潔婦，她呆站着，因爲她看了這獨天三號空着的房間，今天又貼上一張金色字的紅紙條。她摩擦着三號門上的銅把手，看着那金色大字

「啊！金山公司！」她低誦着。

美玉也來了，她看到了這幾個金色大字，不由的抖顫起來。

這個名字是她很久想忘了，而又不能使她忘了的名字。

她想，她一生的歷史，和別的女性比起來，確實要多上一層凄涼悲慘的色彩，僅僅十八歲和十九歲那兩年，她可以說是住在神聖的天堂世界裏，她雖然現在不希望再回憶那以往的甜蜜而又悲痛的舊事，可是甜蜜而又悲痛的事，常常的會剩到她的腦海上來。

二、

她，在十八歲那年的三月，她那時候在靈村的金山實業家的家裏做傭人，她曾和進扶有着戀愛的歷史，進扶是金山實業家的長子，他雖然是一位大學生，但是行爲是不大端正的，他確實玩弄了美玉，在那時候，可愛的美玉是一個受着貧民家庭教育的女孩子，她看見進扶那樣的富貴，便把少女純潔的愛全部貢獻給他了，她不但願意把全部的愛情貢獻給他，而且，甚至於把整個的生命也付給他，因爲他也曾經這樣的對她表示過，所以不久她和他由戀愛而更進一步的，有了密切關係，也就姬起娠來。

當她的母親知道她有了身孕，自然是很驚奇，而且她現在已經被金山辭退了職務，回到家鄉來了，兩個多月以後，她生下了一個男孩，進扶的父親決不能承認她是進扶的媳婦，所以進扶給了她的家庭三千塊錢，並且把她的孩子，也就是他的孩子，帶回去撫養了。（未完）

正是鶯燕紛飛時

傑仁・

春天，這是一個多麼嘹亮的詞句，多麼令人容戀的季節啊！桃紅柳綠，百花爭豔，我們置身在牠的懷抱之中，受着人間的清趣，又是多麼的幸福？如今這令人陶醉的春天，又已經降臨人間了，隨着這春的降臨，人們復活了，鳥兒歌唱了，同時那引人入勝的鶯燕也隨着這季節的變化應運而生了，在漫無邊際的天空，雕梁畫棟的庭堂，以及風花水月的任何地方都可以看到翩翔飛舞的燕，興高采烈的忙碌着他們的工作，好像告訴人們說：「人生有限若不及時努力？終要老大徒傷悲啊」！

朋友們談起燕的時候多很高興，其實燕子也不過是一種極平凡的鳥類，但是因爲他那種巧小玲瓏的身軀和清妙委婉的歌聲，也的確夠人陶醉了，尤其是他那按時報告季節的轉變，更是經與人類一個離切的季節的變化，燕子來了，不消說是春又到了人間；「江南來作差池羽，芳徑芹泥初潤雨，綠楊陰下盼樓前，掠盡斜陽尋舊主，足間尙繫紅絲縷，重省梨花深院宇，去年恩重掩簾人，應煞日長相作住」。（王嵩之迎燕）燕子去了，那是秋已降臨的象徵；「年年寄旅，向天涯底事又匣留，撥度涼風蕭瑟，倦羽不勝秋，恨錯重樓，此去斜陽無數，怎拋他幽還在否？雕問舊簾鉤，只爲雕梁春信，趁東風容易到南州，雨雨風風花事，一度一含愁，請盡淒涼情緒，再相逢，切莫花濕柔，只憐伊瘦損！闌杆竟日自凝眸」。（見正續詞選）一個小小的燕子，由於牠的春來秋去的習俗，不盡使人想到了「去年今日」的情況，也正因爲如此，所以有很多善感的詞人，見景生情，而發生無限的感慨，如周日蕙之送春云，「九十春光誰自主？一樹桃花，片片飛紅雨，燕子含將來又去，替人似欲留春住滿眼離情愁幾許？芳草萋萋綠遍春歸路，忍說將離兒女？豈獨傷心豈獨傷春？卻作傷心語」，蝶戀花：「試探梁間雙燕子，豈解傷春？」沈讓之打叠愁腸千萬縷，夜來那更風和雨」「去年燕子來無數，張綖英之處美人：「去年燕子無情，今年燕子無情，不住呢喃語，一聲聲不堪聽，知是病餘憔悴，困人大氣靡慵搖，「新柳垂條，瘦覓金劍，珠淚洗妝面，凝佇憑闌，忽睹雙飛燕，閒愁倦，鴛眉深淺，誰畫春山遠？」淒涼哀婉，刻削雋永，其竟殆自寫其詞品，賈雲華之踏莎行：「盟誓無憑，情緣有限，願魂化作啣泥燕，一年一度一歸來，孤雌獨入郎庭院」，念自身之孤枕單衾，感鸞燕之一年一度，其鬱勃蒼涼處，眞令人不忍卒讀了（未完）

靈威觀

淮萍・

一提起「靈威觀」這名詞，在如皋方圓數十里以內的居民，誰都知道這是縣裏有名的一座古剎，並且從老年人的傳說上，還相信牠是富有歷史上的價值。

據說，這靈威觀是起建在唐朝的時候，到現在是已經有了一千多年的歷程。的確，這古老的屋頂與磚牆，是已經看見這裏的居民更換了不知多少次，在傳說中並且還很神奇的說着這靈威觀的廟宇，是曾經做過唐將尉遲敬德的帥府，而且還有一個證明，就是在這裏的屋頂胡蘆中的鐵柱就是尉遲公的鐵鞭，可是這並沒有碑記可證，也沒有史冊可查，而在廟裏供着的，却是眞武神像；這些話僅可作爲野叟豆棚瓜架的閑言而已。

這裏，除去供奉着不少的神像以外，並且還住着不少的道士，每年秋季做着盛大的九皇會，不少的士女，在這裏趕着廟會，這是這裏每年最熱鬧的時候，除此以外，道教會也設在這裏。

這裏，從很遠的地方就被一般貧民所認爲救星的，的確，在這裏除去道士以外，並且還有一個由地方上士紳所組織的育德堂設辦在內，每年做着施材，施醫各種的慈濟事業，在這裏常川的住着不少的中醫，無代價的代貧民看病，不僅是看病，並且還施藥，也許是辦得確有特長的緣故，城裏和鄉間有不少的善士，每年送着不少的捐款，在靈威觀外面的牆上，是一年到頭都貼滿了黃色的報條，公佈着捐款善士的名姓與錢數，就是以昭大信。

除此以外，還有一件最大的慈濟事業，就是在每年冬至日起至清明日止，每天都放着大量的熱粥，救濟一般飢寒無告的貧民，在十二點鐘以後，這裏就擠滿了不少的窮人，因爲是見人面發的緣故，於是扶老攜幼，踵踵而至，這樣一直要到五點鐘以後才可以完畢，所有裏邊照料的人，都是義務效勞，記得，那大概是民國十七年的時候，這裏鬧着特有的旱荒，米珠薪桂，於是這裏拿粥的人數，也就急遽的增多，每天都達一兩千人，本來連十里以外的鄉民都來，人數怎得不多。

這裏還有一個神奇的傳說，就是每天有這許多的人來拿粥，當然有接不上的時候，米快要沒有了，粥不能不放，於是米快完的時候，只要育德堂的董事拿一碗粥在眞武神像前叩幾個頭，禱告禱告，第二天就會有人送大批捐款來，據說，這眞是事實。

去年，前年，因爲地方秩序未定的緣故，這裏的董事是逃避在外，直到現在都沒有回來，這兩年中沒有施醫，也沒有施粥。

當朔風吹到這裏的時候，是有不少的人望着[illegible]的屋頂發呆。

看茶餘話

武西山

鬻字賣畫，聊以餬口，一百工之一，情有可諒，無關名士風雅也。「板橋云：古人云，諸葛亮眞名士，名士二字，是諸葛亮才當受得起，近日寫字作畫，滿街都是名士，豈不令諸葛懷羞，高人齒冷。」綠字畫源涉美術，人之愛美，情性所同，即蓬門小戶，蛛網塵凝，壁間猶掛一二張字畫，以作點綴；槽懸牛影，門貼鍾馗，用以娛目，追擇美惡。於是寫字作畫之人，乃車載斗量，應時興起，古董店中，堆案盈壁，謀假造僞，費盡心機，細寨作品，十九惡道，買至家中識破，贋跡終朝，悔恨，棄擲無方，予以爲心愛之字畫，有數軸已足欣賞，吾人不欲設書畫展覽社，購求無饜，奚所用乎？

◇　◇

沙灘裏騎驢的人（下）

雲石・

鍵！我也不用多囉唆了，到外面服務要忠誠，處事要和靄。吃點虧受點苦算了什麼？總是要忍耐着：」爸爸一邊揹着包裹一邊和哥哥說着。皺紋很深的瘦臉上現露着不自然的情調。接着又說：

「唉！若不是我們家裏窮，怎麼也不致於讓你失了學，一個人單獨的走到了遼遠的異地。我希望你把這朵希望的花開放了；鮮艷的揚在了我眼前，努力吧！孩子。……這是生活的壓榨啊！……」以後，彷彿是呆得沒興趣了——便入了睡境。

第二天的早晨，天氣冷得像一個嚴冬，爸爸媽媽和我送哥哥出了那柴扉，媽媽濟濟的落下淚來，刹那間便成了遊子的哥哥眼眶裏的酸水又滴滴的淌出了。

「走吧！……路上小心些；有事沒事，到地方來個信……」爸爸強硬着心腸催促着。眼圈變成了微濕的紅潤。

我和爸爸一直送哥哥出了莊，哥哥臨踏上征途的時候和我說：「銓！要努力的讀書啊！將來有了錢的時候，絕對是使你升學的，還有早晚的時間要多替父母操作點，不要惹父母生氣……」

我很淸楚的接受了。哥哥的影子由驢夫的護送漸漸的模糊了——模糊到極遠的河灘對方。——爸爸說：「他是要到七十里遠的地方去乘火車的」。

接着爸爸便和我說：「你看，人家一個人走了！你呢？——還是好好的念書吧！大了的時候也找哥哥去。」

爸爸的話在六年的變換中仍然是牢付在我這平滑的腦膜上沒有磨滅呢！

前幾天，得到了哥哥的一封信來，他的信本是常給我的。然而，不知爲了什麼？這封信却使我觸受了莫名的感觸。覺得只是沉黑的一片

前途，迷茫，彷徨是浮浪排空的大海，迷霧的波濤在摧毀我的前途的幸福。那封信是在告訴着哥哥困苦的境況，維繫着我求學的繩索恐怕是要被頑皮的耗子咬斷了！——把那封信緊緊的壓在抽屜裏面不願再去睬牠。

雖與我現在並沒有退學，然而，一羣可怕的危機仍是四伏着，似的左右上下的窺伺着。在預備着向我和哥哥那幸福路途狙擊。使我一樣的失掉了攻讀的機會。

一隻疲瘦的騾子蹣跚着，跨着一片芒茫的沙灘，這恐怕就是將要實現的幻想吧？雖然我在極力的閃躲着。（完）

難妹難妹

（一九一）

王雪倩著

第十四回　逐水薄桃花風流自賞　隨風輕柳絮浪漫天生

兩個人爲了這個問題，不時的吵嘴；但是，娜娜無論如何，不放鬆一步；對於他的行動，都加以限制。丁航洲漸感不快，便想和她反抗之策。第一步就要將她的經濟權設法弄到手。第二步，再設法和她決裂。他雖然是這樣想着，只是，娜娜的錢存在銀行裏；存款的摺據所用圖章，不是圖章；而是她個人的簽字；這是沒有方法能偷的。他終日在思慮這個問題，而得不到一個解決。娜娜看出他的心事來，常常譏諷着他道：「你想用騙瑤英的方法，再騙第二個女子，那是不可能的。你要知道：任何人不能那樣阿木林。」丁航洲也冷笑道：「這也不敢說，終久神仙也有打盹的時候，保不定就許被人騙了。」娜娜笑而不言。這天娜娜又出去了，丁航洲將她一隻鑽戒拿了；到當鋪裏當了五十元；便跑到妓院裏去玩。這夜娜娜因爲和一個男人跳舞開房間去，沒有回來。丁航洲也住在妓院裏，一夜不曾回來。到第二天丁航洲先回了家，到家裏一看，娜娜沒有回來；心中暗喜！便將自己照樣買的那只假戒子，給她裝在那個紙盒裏。又囑咐老媽不要告訴娜娜，自己却躺在床上裝病。娜娜到午後三點才回來，見他在床上躺着，忙問他道：「你怎麼了？這時候還沒有起來。」丁航洲呻吟着道：「我昨夜受了感冒，今天身上覺得太難過！所以起不來了。」娜娜聽說他病了，也覺得自己一夜不回來，太對他不起的。不禁嘆道：「我一夜不回來，你就病了呢？」丁航洲聽她這樣說，便和她膩聲道：「你不在家，我心裏就覺得像是少了一件什麼東西似的，再一有病，我更覺得難過了。」娜娜笑着湊到床前，摸了摸他的頭道：「頭倒是熱熱的，想是病了；我給你請一個大夫來好嗎？」丁航洲道：「大夫倒不必請，只是餓一餓便會好了，你今天夜裏還出去嗎？」娜娜本來和人有約會，見他病了；也就不好意思再出去了。隨道：「我今夜不出去了，你病着我怎麼還能出去？」丁航洲道：「那倒沒有關係，你只是回來就成了。就是不回來，我也不要就在這夜裏死了；你去你的吧！」

遺精早洩 外治妙藥 愛力多
經理 南京夫子廟東首廣生藥房 各藥房均代售

濕毒 疥瘡 三日包好 無效還洋
A519

菜館類

利記 都益處酒菜館
有華貴的禮廳 有高尚的筵席 有上等的廚師
讌會最佳 價廉味美 烹調精良
有寬暢的房間 有時新的酒菜 有妙齡的女郎
坐位舒適 俺君口福 慇勤招待
夫子廟貢院街 A683

元記 別有天菜社
新房間華麗設備 食品應有盡有 蘇滬名妹殷勤招待
地址 夫子廟新姚家巷口 電話二二四三九號 A523

新亞酒樓 地址 朱雀路中四象橋南
燦爛春光撩人春意 共登斯樓開懷暢飲 際此時也與素心人 直疑天上非人間也
本樓設備美點佳餚 各界仕女 名廚 侍奉 A529

明湖春粵菜館
諸君如欲叫菜定廳請撥電話二三一八五四號
廣州時菜 星期美點
地址中山路四一號東和劇場對過 A521

浙紹 六華春酒菜館
地址貢院東街 電話二二七四七號 A522

樂園飯店
本社專辦維新筵席 零折碗菜隨意便酌 蘇滬秀妹隨堂招待 改良和菜各省佳餚 早晨細點應有盡有 如蒙惠顧竭誠歡迎
地址朱雀路一百三號 A524

大東酒樓
高尚酒席 應時佳餚 隨意小酌 零折碗菜 早茶細點 早晨茶資奉送
特聘請新到蘇滬妙齡名妹招待服務慇勤承蒙賜顧特別歡迎
地址夫子廟貢院東街 A527

福昌飯店
甲等房間每天日金十五円 乙等房間每天日金十二円
早茶日金一円五十錢法幣一元七角五分 午餐日金二円五十錢法幣三元 晚餐日金三円法幣三元五角
電話22577（二樓）餐廳 電話21695（二樓）旅館 電話21696（三樓）旅館 電話21697（四樓）旅館 電話21698（五樓）餐廳
南京中山路七十五號 A533

大陸 西餐館 牛肉莊
中山路一一七號 電話二二〇九三號 中山路二二五號 電話
自製各種德式香腸火腿還運青島黃牛肉各種食品一應俱全

大王 南京好好樓酒菜社出品
名產水晶餚蹄 製法精良 與衆不同 旅行饋送 最爲相宜
地址夫子廟首都戲院對面 A529

太平洋酒菜館
本號附設女招待 津川名菜 空氣流通
咖啡部 各種筵席 房間清潔 如蒙惠顧
隨意便酌 坐位寬暢 特別歡迎
地址 夫子廟彈子房 電話貢院東街二一七四八 A531

協記 豫豐泰酒菜社
地址新姚家巷廿九號 電話二三〇六一號
無錫湖名菜 新川廣菜 精美細點 大小宴會 應有盡有
樓下 經濟部 熱酒燙吃 經濟小酌 A532

新開 吳宮飯店
各界旅客注意
房間優美 佈置新穎 附設浴室 體貌週到
器具摩登 花園別緻 清潔衛生 開幕伊始
禮堂富麗 空氣新鮮 茶房訓練 定價低廉
地址 慧園街四號 電話二二九二四 A526

茶食類

南京義生糖廠
「本廠上海分此座落南京下關中山橋實善街永森里二號」專營各國洋糖閩廣國糖精製金玉冰糖糯白綿糖
應有盡有兼營胡椒雜貨採辦當地雜糧北貨倘蒙各界賜顧無不竭誠歡迎 A615

夫子廟 小蘇州號 茶食糖果
自製茶食糖果 應時罐頭食品 椒鹽 新茨 菇 應時 片子
按時各色細點 洋酒 啤酒 汽水 上市 A534

中華路 祥和
中外洋酒啤酒 應時各色細點 各種水果罐頭 精美盒裝餅乾
・貨色充足・ 零整均極歡迎 A535

馬慶康公司
自製 經理
改良椒鹽餅乾 甜咸麵包西點 海寧洋行各色糖果 馬寶山糖果餅乾
中華路一六九號 A536

萃華 第一支店
中山路珠江路西口
本店經理上海海寧洋行各種「甜心牌」機製糖菓！花色繁多，定價克己，
A537

太平村 支店 夫子廟
玫瑰牛梅 沉香橄欖 清口梅皮 白糖楊梅 透味燻魚 美味香腸
應時 夾沙 豬油 青糰子